工商晚報
THE KUNG SHEUNG EVENING NEWS
中華民國僑務委員會登記證僑報字第　號
督印及承印：工商日報有限公司
香港灣仔分域街十八號
各部電話：編輯部：七三〇七〇六　採訪部：七二〇六二七　七二三四九二　營業部：七二九三〇七　七三〇七〇八　廣告部：七二七二八二　社長室：七二四八五四　總編輯室：七二七二弍二　經理室：七二七二六一　秘書室：七二七二叁二　中區辦事處：二弍五四九五　二弍一弍三八
電報掛號二〇七五　郵箱六二號
新聞紙第九三一六號
出紙兩大張售價壹毫

警察開槍追檬面盜

【本報訊】九龍高尚住宅區加多利道，今日凌晨突傳出槍聲卜卜，兩名警察分別開槍追捕兩名揮刀拒捕的檬面盜，經過一場槍聲刀影之後，結果無人受傷，該兩檬面盜亦分別逃去。警方現正展開深入的調查中。

據悉：事發於今晨三時左右，在加多利道九十九號地下的一名女傭二姐，因忙於佈置聖誕的燈彩，工作至深夜，當入浴室沖涼時，突然聽見鋸鐵的聲音，好奇心起，乃向外探望，發現在背鄰的加多利道九十一號地下的窗口，有兩名檬面男子，蹲在那裏鋸窗，女傭二姐知道事有蹊蹺，立即通知主人。其主人即電九九九報警。

警方聞報後，立即通知一部巡邏車前往現場。數名警員落車後，果然發覺有兩名檬面的男子，蹲在上述地方鋸窗的鐵枝，警員乃喝令他們不准動，但是兩名可疑的人聞聲立即起身逃走。當時走在最前面的兩名警員一八六二號及一八九四號捉住他們，但是兩檬面人仍死力抗拒，並用柴刀和鐵鋸向警員襲擊。兩警員見狀，退後幾步，避過兩賊人的襲擊，並拔槍各向賊人發射一槍，但均未擊中。而兩賊乃乘機走脫，逃出無踪。幸警員亦未受傷。

官方消息：今晨三時廿分左右。兩名軍裝警員奉派往九龍加多利道九十一號一間住宅，調查一個要求警察協助的電話。當他們抵達現場時，發覺有一名可疑男子，在附近徘徊，因而引起了警員的注意，警員表示要向他搜身，但是該男子隨即返身而逃。

兩警員喝令其停步未果，乃尾隨追去，但當他們追近該男子時，他突然手持一柄柴刀向兩警員攻擊，兩警員各放一槍，但均未命中，而該男子則逃去無踪。兩警員亦未有受傷，刻下警方正展開調查中。

詹森與教宗會談

羅馬教皇保祿六世與詹森總統於本月廿三日晚在梵蒂岡城舉行會談越戰問題和南越和平的展望。（合衆國際社無綫電傳眞）

【梵蒂岡廿三日路透社電】美國總統詹森今晚在這裡與教宗保祿討論越南和平的可能性時，歷一小時餘。

詹森於會後說：「我們將致力於在南越獲致光榮的和平中，同意任何可使語言代替刀槍與選票代替子彈與手榴彈的建議」。

詹森並未談及在越南問題有任何的讓步，他也未表示是否接受教宗已於上周所作的越戰期間調解的提議。

會晤後，詹森在教廷中……

詹森總統會晤教宗 商討尋求越南和平

北越如有誠意美國可同意停炸

【羅馬廿三日路透社電】詹森總統與羅馬教皇保祿會談之後，今天啓程前往一個未經透露的地點。

白宮官員隨後說：詹森總統直接飛返華盛頓，並在亞速爾羣島停留加油。

官員說，詹森總統在會談之後向記者宣讀一份有關他與教宗會談的聲明。

他說：他與教宗一致認為：對越南爭執的一項光榮的解決，仍然是可能的。

他說：「教宗已建議一項互相自制的原則，如果這項原則能為雙方接受，則將可以對走向和平有一項迅速而具體的進展，我們將願意停止轟炸，並迅速地進行認眞與具建設性的討論。」

詹森的聲明說：「完全結束暴動，將是我們最迫切的目的，我們支持與南方的非正式會談，我們已準備與北方作正式的會談。」

詹森說：他是在教宗的非武裝的合作來重建眞正的和平的精神中，不遠千里前來晉謁教皇。

他說：「沒有人能够不受感動而為和平作更努力的嘗試。」

他說：他並曾與教皇討論有關俘虜更佳的待遇問題。

他說：「我已邀請教宗派出代表，前往南越各拘留所視察俘虜的生活情況。」

詹森在結語中說：「這是一次良好的會談，我希望它將會有結果。」

變壓站離奇爆炸 大角咀電力中斷

二人受傷當局正在加緊調查

【本報訊】九龍大角咀杉樹街與煥華街交界處附近一所電力變壓站，今晨發生爆炸聲一響，有一人受傷，整個大角咀區電力中斷，迄午仍在搶修，詳細情形，有關當局正進行調查中。

據悉：今晨十時二十分左右，該電力變壓站內傳出隆然爆炸聲，隨後，有一名男子自該站內衝出，由另外一名男子攙扶着，沿晏架街離去。救傷車到場時，傷者已不知所踪。警方現時已通知港九各醫療機構，如有傷者求治時立即報警。

該次究竟是遭人破壞，或是其他因素，與及該名男子匆匆離去的原因，有關當局正進行調查中。

據悉：星期日該電力變壓站通常是沒有人開工的。

今夕為「平安夜」 寒流將到港賀節

【本報訊】今夕是「平安夜」，預料寒流將隨聖誕而至，風冷氣寒，勢將會復歷寒景象。

據「廣東省氣象台」日前預測，今明天前後，有一股強度較弱冷空氣南來抵粵，東部沿海有六級左右東北風影響，但氣溫下降不大。

據本港天文台報告：大陸性反旋風繼續籠罩中國大陸、朝鮮，並向東伸展橫過日本。預測今日吹和緩東北風，稍雲，間中有陽光，午間氣溫將升至攝氏表十九度，今晨最低溫度為攝氏表十四度八。今晨九時室外氣溫為攝氏表十六度，濕度為百分之六十九。

左仔手段卑污 竟向小童下手

【本報訊】五月騷動以來，本港所有市民，對於共黨的猙獰面目，都有更徹底的認識，那一小撮「牛鬼蛇神」的左仔，已被大多數的居民所摒棄，左仔四處碰壁之餘，竟轉而向天眞無知的小孩下手。

適逢聖誕來臨，一些慈善團體紛紛招待貧苦兒童，希望他們能够渡過一個快樂聖誕，但無恥卑鄙的左仔却鬼鬼祟祟地將印有「毛澤東思想」的玩具混入送給貧苦兒童的玩具中，以為藉此可以達到他們的宣傳目的。

一批華僑送給一羣徙置區貧苦兒童的玩具中，發現有一些印着「毛語錄」如「所有反動份子都是紙老虎」等的煽動字句，企圖毒害無知兒童的心靈，明眼知事的成人家長，目前已提高警惕，隨時防範左仔的其他陰險手段。

火樹銀花歡渡聖誕 大批日人來港觀光

【本報訊】耶穌誕辰後至新年原為旅遊淡月，但本港却得天獨厚，有日本遊客來此渡假，以維持繁榮之氣氛。旅遊協會根據東京報紙之報告，今年假期出國旅行之日人，將增加百分之三十，而本港勢必分潤其惠，可能比去年增加百分之十五至二十。

去年十二月廿一日至卅一日，即耶穌誕新年假期間，有一萬二千四百遊客到港，其中日人二千，美國人三千。旅遊協會估計，今年假期之數目最低限度大約相同。事實上今年整個旅遊事業令人鼓舞，臨則此預期稍弱。今年全年人數比去歲增加百分之七。

至於酒店方面，今年以十月及十一月最差，但十二月起已大大好轉，耶穌誕新年住客比率與去年相同，希爾敦酒店亦作如是說。

羅馬便衣警探撕去反美標語

羅馬便衣警探（右）撕去一份反詹森的標語。該標語是詹森在羅馬訪問期間由一羣高呼口號的左翼示威者所貼的。（合衆國際社無綫電傳眞）

卜合在南越勞軍

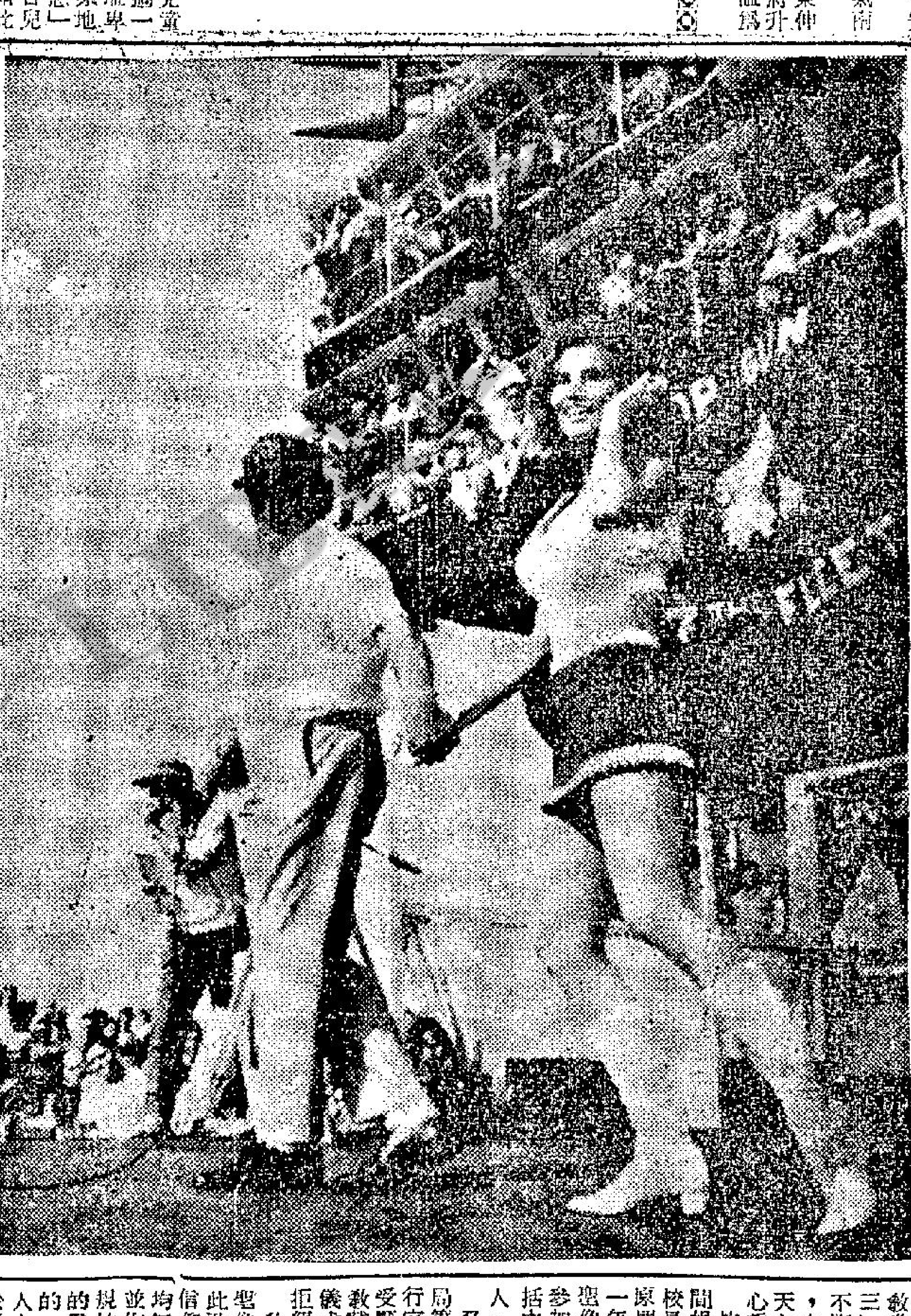

卜合聖誕節勞軍團，於本月廿三日在美國第七艦隊在東京灣駐地作第一次的訪問，大受水兵們的歡迎。圖為卜合偕女星麗歌蕙珠在航空母艦「遊騎兵」號甲板上表演時水兵們向他們大吹口哨和喝彩表示歡迎的情形。（美聯社無綫電傳眞）

入大陸被拒科學家 廖關新在美時 曾入精神病院

【本報訊】企圖進入大陸而被拒的美籍華裔科學家廖關新（保羅），經美國總領事館證實，是名列美國華裔傾科學名單上，而且是一名博士，可是，美國加州大學却指出廖氏並無在該校任農學及園藝學講師。到底這位博士在美究任何職？為何如此盲目衝動要進入大陸？目前尚屬一個謎。

據說：廖氏承認在美曾被迫進精神病院，他不願回到美國去，相信這就是他要進入大陸去的主要原因。

廖氏表示：在過去幾年，在美國他曾被迫入七間精神病院接受痛苦之治療，不論如何，他不會再返回美國。他欲脫離美國，關于他未來之計劃，廖氏拒予談及，但表示他所有現款已屬有限。

廖氏指出，他於上月十九日由美國經日本返港，返港前，最後服務於加利福利亞州大學，擔任農學及園藝講師。該大學已否認其事。（按：有一妻四子女。）廖氏今年五十歲，在返港前，曾與其妻鬧婚變，由於他認為在美國之生活不如理想，對其工作上之職位不大滿意，因此，廖欲勸其妻兒一起返回大陸，但為其妻兒反對，結果離婚，妻及四兒女歸其妻贍養。

廖氏自認生長在上海一個資本主義之家庭，一九四九年，大陸變色，其妻懷孕一次，力勸當日彷徨無主，乃擇一切離開國境，前往台灣，但對台灣之生活亦不習慣，一九五〇年後來港，申請赴美，三年前成行。

廖氏說：目前他並無任何旅行證件，美國護照亦已交回美領事館，亦未領有香港身份證，因此，若被港府驅逐出境時，將選擇大陸，其次則選擇澳門。

廣州激烈武鬥 傷亡極為極重

【本報訊】據來自大陸方面消息證實：廣州各地反、擁毛兩派武鬥日趨轉劇，集體武鬥戰事四起，本月以來廣州河南廠一間工廠及廣州文明路「工人文化宮」，戰事尤劇，傷亡數字均逾百人。

小評　又聞今夜報「平安」

耶穌誕前夕習稱「平安夜」，在這兩天來，香港到處可以看到「聖誕」的氣氛，熱鬧地區如九龍旺角，東區如銅鑼灣、北角，晚上人如潮湧，各大百貨公司幾個繁盛市區，無不門庭如市。而這被港共暴徒作為鬧事的目標，不是聚眾叫囂，便是拋磚擾亂，就是散佈炸彈，今年港共的「文鬥」、「武鬥」，都失敗，香港仍是一個充滿活力的城市，大家必將行樂及時，過一個「快樂聖誕」，都是理所當然的。

據郵政局高級官員宣佈，在過去三日，來郵局收到的郵件，超過往年同期的紀錄百萬件，這是旅遊協會發動「東方聖誕節」之一，但也許收效並不太大，却是最有力的說明。寄出，對香港「安然無恙」的說明，杜甫詩有云：「烽火連三月，家書抵萬金」。香港許多海外親友接到這些來自香港的郵件時，他們是會比香港市民，更為愉快的。

平安之夜，我們少不免會想到那些生活悲慘的左派工友，別人在作樂，他們却受了「罷工」「饑餓失業」，我們也會想到那些「國貨公司」，他們往年生意興隆，今年要放吹「大減價」「大贈送」，依舊門庭冷落。因果報應，絲毫不爽，他們應該悔改了。

澳門天主教徒 決以聖血衛道

【本報訊】澳門天主教當局自去年「一二·三」事件後的一年來，不斷受到左仔無理侵害，在忍無可忍下，全澳天主教人士均已下定決心誓以「聖血衛道」。

據澳天主教會主辦一間規模頗大的中學前任校長說：目前為聖母無原罪瞻禮日，天主教在一年來，首次恢復舉行聖像遊行的公教儀式，參加遊行的人士，包括中外教徒學生等數千人。

又據透露說：教會當局籌備恢復這次聖像遊行宗教儀式前，澳督曾受壓力，勸諭澳門區主教暫中止舉行該項儀式，結果遭主教嚴予拒絕。

教會當局決心恢復各聖像出遊儀式的理由，此乃教庭所規定，任何信仰宗教自由的地區，均無制止的權力；同時並作堅決聲明，為着教規的尊嚴，如遭受無理的侵害，容忍是有限度的，而且目前全澳的教會人士已作明確的表示，於必要時，不惜以「聖血衛道」。

聖像出遊日，參加行列人數之多，乃年前少見，為應付左派學生搗亂及破壞，在數千學生中選擇年齡接近廿歲者，編列為領前及殿後，年……最後由各界教徒保衛及肩抬聖像，體格強健學生則護衛主教。此次遊行儀式陣容強大，故未受滋擾，終告順利完成。

九龍發現炸彈

【本報訊】據官方消息：今晨八時上午至九時止，警方只在九龍接獲一宗發現可疑物件報告，經證明純屬炸彈。

新都模型賽車場
全港最大·最科學化
九龍彌敦道六〇七號新興大廈五樓　電話：八八七七四八·八八四一七三

一最受歡迎的一
聖誕禮物
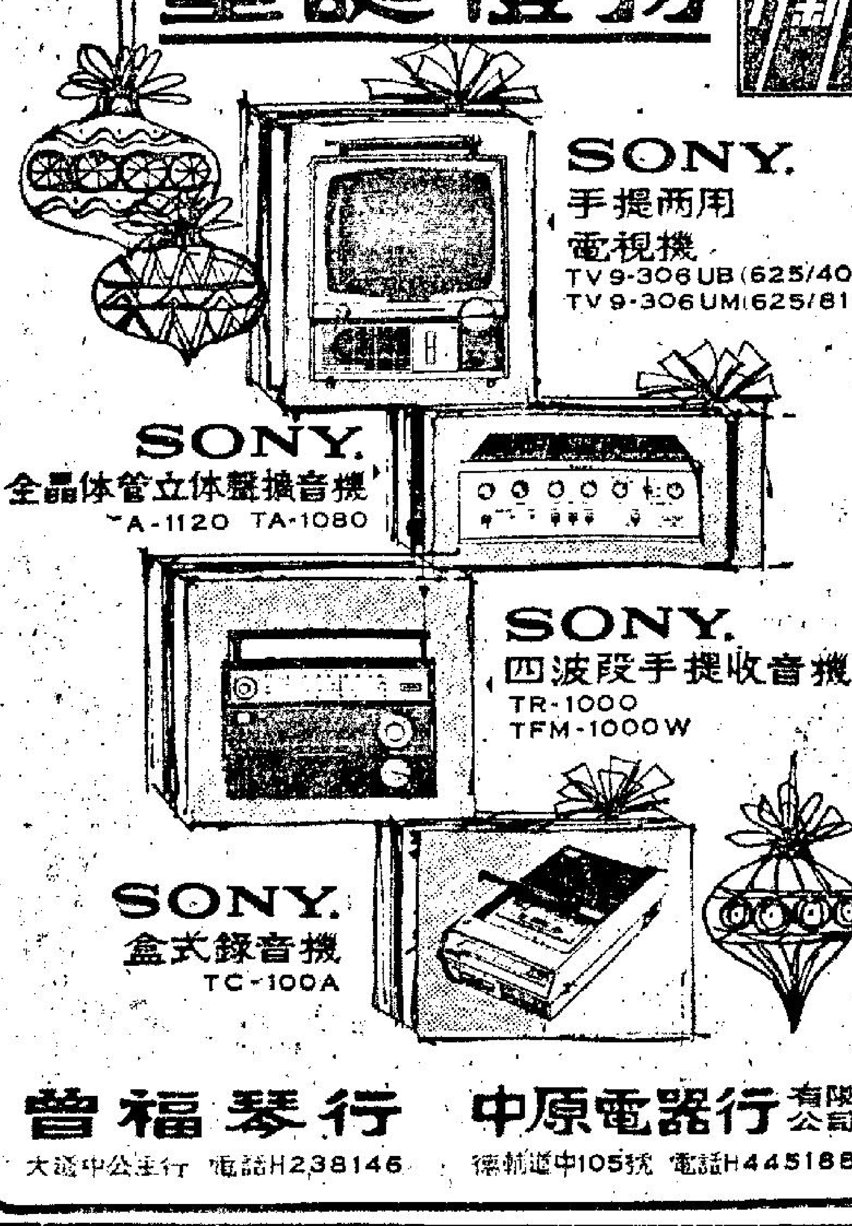
SONY. 手提兩用電視機 TV9-306UB(625/405) TV9-306UM(625/819)
SONY. 全晶体管立体聲擴音機 TA-1120 TA-1080
SONY. 四波段手提收音機 TR-1000 TFM-1000W
SONY. 盒式錄音機 TC-100A
曾福琴行　大道中公主行　電話H238146
中原電器行有限公司　德輔道中105號　電話H445188

麒麟貿易有限公司
聖誕新年禮物
特別介紹
織花女裝毛衫　市價30.00　特價15.00
兔毛套裝　市價35.00　特價22.90
兔毛背心　市價19.00　特價9.90
凝睎男衫　市價39.00　特價25.90
兔毛拉鍊企領女衫　市價29.00　特價14.50
純毛拉鍊機恤　市價24.00　特價12.90
雙面套裝(DOUBLE KNIT SUIT)
市價$120.00現售$69.00（再送四件）
種種犧牲，特廉價品全部照常供應。
營業時間：上午九時半至下午十時半
（星期日及例假 聖誕節及元旦 照常營業）
九龍旺角道7號（塘尾道口）
電話：817300　817729

熊文遇主辦
巴黎攝影院
十二月十八日起至卅一晚止（即除夕）（大道中廿九號C華人行六樓）
慶祝聖誕新年 凡到影四寸相全套三張九元半
加送十六寸大相完全免費
（十六寸巨幅藝術大相原價每張卅元為慶祝聖誕新年特別貢獻每位限送一張）（顧客注意）送相期間逢日下午客擠各界上早惠臨可免久候請見諒

君欲獲喘息機會？
醫界最感煩惱病例之一的「哮喘」，病人失去對醫者的信心，皆為人推究徵結所在，仍醫者持以對抗哮喘的藥物，一向治用抗過敏藥與麻黃類衍化物，以此類藥治哮喘見效當然神速，但不良的副作用亦相繼出現，頭暈咽乾而需停藥，失去根治機會，而令病者喘息艱難。
現在，不含麻黃之治喘新藥「喘敵」已代醫師與病者改善此項癥結，因「喘敵」屬純中藥製劑（葉氏父子藥廠名方之二）藥力平和，功効隨藥量之逐週增加而顯著，且勿担心服藥期間有倦睡或失眠等而需停藥，以利根治，并經瑞士克斯大藥廠HACK7C HEMICAL FACTORY實驗証明對兒童哮喘咳嗽亦有效，在六週內有明顯之發育。
「喘敵」因外銷劇增，致供不應求，港九暫分兩售，欲購可電850749；853987查詢，優待醫師採用。澳門由十月初五街利華大藥行……二十粒裝售五元五角，兒童二瓶根治

Lambretta INNOCENTI
萬里達
免首期

總代理：新陸汽車有限公司
香港：七姊妹道206-8號　電話702928
英皇道25號　電話717884
九龍：窩打老道116號　電話648684
分銷處：
永昌車房　漆咸道234　電話634132
振基車房　太平道17號　電話850088

詹森秘密訪問金蘭灣與將士站一起
讚揚在南越美軍爲亞洲自由而戰
指出勝利已爲大衆所目睹

【南越金蘭廿四日路透社電】詹森總統昨日在此間和他的軍隊站立在一起，並告訴他們說：他們正在越南爲亞洲人民的信心而作戰。

總統宣稱：一種勝利行將獲得。他對歡迎他前來這西貢東北一百九十哩巨大美國基地以數以百計軍人說：越共不能獲得越戰勝利。「你們已經看到這一點了。」詹森總統一百分鐘時間之最秘密訪問時，這基地與世外完全隔絕。詹森在墨爾本參加追悼故澳洲總理何爾特之儀式後，僕僕征途，面有倦容。他告訴其軍隊說：「由於你們及我們的盟軍在這裡的行動，全亞洲的人們正在明白着信，將來是屬於他們——屬於那些愛好和平之人們的。」

總統接着說：「亞洲人們的信心所獲得之鼓勵意大，則這世界上廣大地區愈覺安全。」

當總統在這裡停留之時，軍隊數萬人在基地周圍戒備。部隊們脫去他們有偽裝掩蔽之頭盔時候，總統告訴他們說：他很抱歉他未能於聖誕節把戰事即將了結的一些跡象，即是把「對方之一些表示，謂其願意使這飽受戰火的土地終能醫治其創傷」的跡象帶來。然而，總統又說：他可能對他們的部隊保證：他們的作戰已確保對方現時不能在越南取勝。他並說：「雖對方自取更大的損失，但其仍能驅援手段，仍能施用恐怖，仍能使人蒙受傷亡，不過，對方不能取勝，你們已經看到這一點了。」

【西貢廿四日美聯社電】越共所要求的三天聖誕節停火，於星期日上午一時（格林威治時間爲星期六下午五時）開始生效。此次停火將繼續至星期三，即是由星期日上午一時。但南越政府，經已宣佈他們本身的停火辦法，午六時開始，並在廿四小時之後結束。

【柏林廿三日路透社電】據本夜此間獲悉：詹森總統在他由墨爾本返國途中，將於明日上午一時在西農機場，作一次不預定的停留。據悉：他曾說明「我深欲在西農購買一些東西。」

關於詹森總統在西農（在愛爾蘭西岸列麥立克城附近）停留，尚未能獲悉其他詳細情形。

【愛爾蘭．西農廿三日美聯社電】愛爾蘭政府，於星期六晚接獲通知，說明詹森總統經已取銷他於星期日上午由羅馬返國途中，在西農機場停留的計劃。

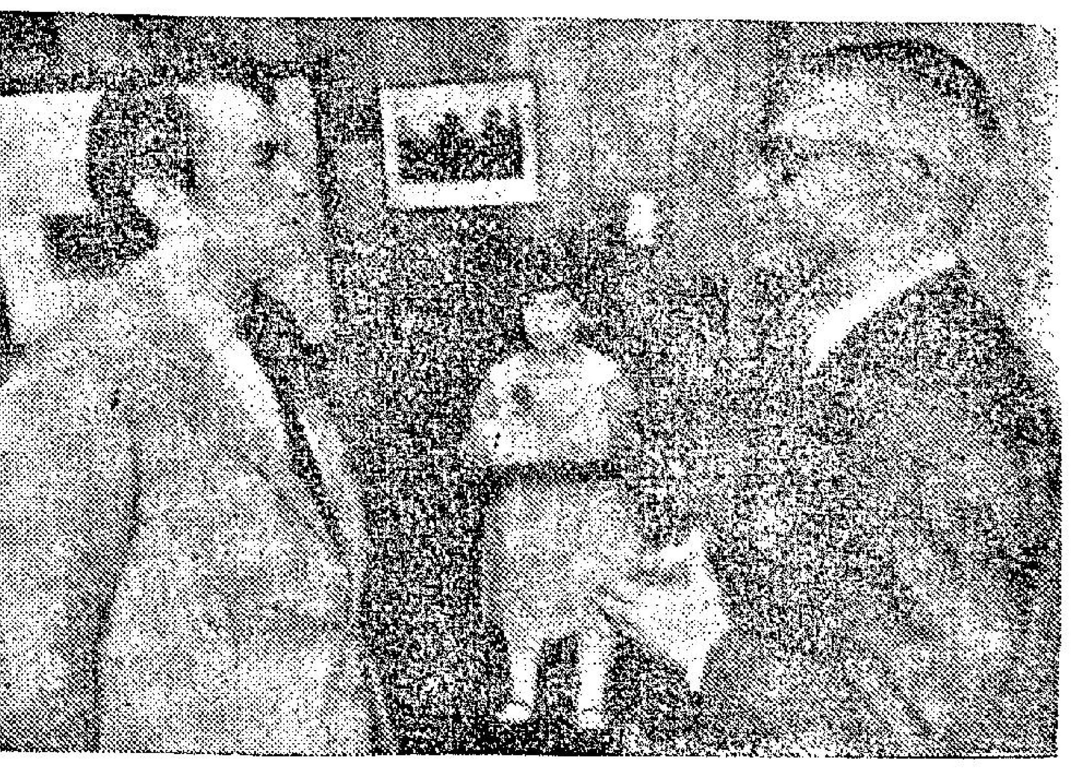

左：英國查理斯太子，於本月廿三日在澳洲柏斯城英王公園散步時，爲年二十歲的秘務局女職員嘉芙蓮小姐所認出，并與他交談。查理斯太子在參加已故總理何爾特的追悼儀式之後，現時在柏斯返國途中。下：羅馬教皇保祿六世，於本月廿二日在梵蒂岡向紅衣主教發表演說。（合衆國際社無綫電傳眞）

今日畫輯

上：睜大眼的嘉提寇克，抓住一張三萬美元的支票。那張支票是男明星加利格蘭（圖右）贈給電影和電視救濟基金會的。嘉提代表那個基金會主席格力哥利柏（圖左）接受那張支票。加利格蘭那筆捐款，是唱片公司由他所製第一張聖誕節「催眠曲」唱片所預付的一筆酬金。下：摩納哥主公史蒂芬妮絲，於本月廿二日在摩納哥所舉行的傳統聖誕節派對期間，帶着好奇心理設法扣開其母葛麗絲姬莉王子妃所拿住的那包禮物。（合衆國際社無綫電傳眞）

韋斯摩蘭宣佈聖誕假期中
縮少地面進攻行動
對越共空襲不停止

【西貢廿四日美聯社電】駐越南美軍司令韋斯摩蘭今天宣佈：根據南越政府所宣佈的一天停火，美國部隊將於從今天六時起的廿四小時中，縮少進攻行動。

韋斯摩蘭是在與南越政府和其他在南越作戰的盟國政府商討後，作上述宣佈的。

美機不理會越共所宣佈的聖誕假期三天停戰，曾於今天上午出擊南越境內的共黨目標。八引擎的空中堡壘曾在一次黎明前的空襲中，轟炸位於峴港東南偏南五十四公里的一項嫌疑的共軍集結。

一位美國發言人在評論越共片面宣佈的較盟國的停戰且十七個小時開始的停火時說：「我們認爲我們並無停戰。」

但在越共所宣佈的停火生效後，各地未有重大的地面活動。一位美國發言人於今天上午說：「我們未有重大的地面行動的報告。」

美巨機大炸越共集結點

【西貢廿四日美聯社電】美國轟炸機不理會越共所宣佈的三天聖誕節休戰，於星期日上午襲擊在南越境內的目標。

美空軍巨型B五二式轟炸機，曾在南越上空至少作一次黎明前的襲擊。

越共那項休戰（盟國軍隊，從未有表示同意），於星期日上午一時開始生效。

希王與軍政府將獲協議返位

【雅典廿三日合衆國際社電】希臘外長貝貝尼星期五晚預言，希臘軍政府將可與希王康斯坦丁達致有關其復位問題的協議。貝貝尼斯接見法國國家電視公司記者時，但他堅持軍政府「獨裁」，並承認執政之軍政府並非一個法西斯政權。

他說：「軍政府雖非民主政府，但亦非法西斯政府。法西斯主義已爲希臘所熟悉的東西，我們亦沒有一個人要它。」

論及許多國家不願承認康斯坦丁王實行反政變失敗後改組的新政府時，貝貝尼斯說：「希臘政府將執行其施政方針，並聽候兩方世界較大的了解。」

【雅典廿三日合衆國際社電】星期五獲悉：新憲法草案已於星期六提交希臘政府，在新憲法草案中，康斯坦丁王權力不變，但卻給予政府決定容許那些政黨存在之權力。

一個二十名法律學家及法律教授組成之委員會，以六個月的時間，草擬出共一百一十八條的新憲法，以取代在四月軍事政變，軍事政府奪得政權後停止行使之憲法。

沒有跡象顯示國王將於不久返國，但外交觀察家說：政府顯然爲他的回國作一切的準備。

靈通人士說：憲法草案給予國王像過往一樣的權力——委任與解散政府及宣佈作戰的權力。

他們說：無論如何，政府必然會阻止國王任意解散政府，如政府爲國會投不信任票，國王方可解散政府。

靈通人士說：草案中授權憲制大會在每次選舉前決定每一黨派或候選人，是否有足夠爲人民服務的資格，其目的是要防止共黨之抬頭。

他們說：政府在修憲法草案時，預料將保留這些基本權力，在修改憲法草案時，預料將保留這些基本權力，不予更改。

以約軍隊互相開火

【特拉維夫廿三日法新社電】一個陸軍發言人在此間說：以色列與約但軍隊，今天下午三時至四時，曾在特拉斯維村以南一里在約但河對岸互相開火射擊一小時。這次衝突，是東岸的約但陣地向一個在西岸的一隊以色列巡邏隊開火時發生的。那個發言人說：以色列並無人死傷。

越共否認與美接觸

【巴黎廿三日美聯社電】此間「世界報」在昨天引南越赤色組織「越南南方民族解放陣線」中央委員會委員阮文進的說法稱，外傳該陣線的代表曾在西貢跟美國政府代表接觸的消息，「全部純出捏造。」阮文進說：「我們跟反對美國政府進行越戰的美國人士和團結，維持友好密切關係。關於外傳越南南方民族解放陣線代表曾跟美國政府代表接觸的謠傳，是全部出於捏造。」

教宗祝頌世界和平

【梵蒂岡廿三日路透社電】教皇保祿在其昨晚向世人發出的聖誕佳音中，號召人們達成人與人間的和平。以爲國與國間之和平基礎。這一位於星期五願以一個不偏不倚之斡旋人自居，以謀越南和平解決的教皇說，和平必須於聖誕節時予以深思熟慮。

一羣丹麥人堅信今晚午夜
地球上三分二人要死在原子彈下

【丹麥首都哥本哈根市廿三日美聯社電】一批丹麥人有一種離奇信念，爲首者是一名現年四十六歲的士司機。具有這種信念的丹麥人，有幾百名相信：到本月廿四日（星期日）午夜時分，地球上的人，將有三分之二死於原子戰爭之下。

他們認爲：屆時地球不會毀滅，卻會有數以百萬計的飛碟降落地球，把倖存的地球人送往外太空，使這些地球人的性靈生活爲之提高。

這個的士司機名叫懷京，他說：他所獲得的消息，源自地球所處銀河系的領袖奧頓。

懷京談及奧頓向他顯現的經過如下：

奧頓於今年三月來到懷京身邊。最初，懷京祇聽見他的聲音，稍後他才顯現。懷京說：奧頓頭髮很長，眼睛堅松，說話時愛引用基督教聖經的話語，並曾講述宇宙法律。

懷京說：「許多人以爲地球人將有三分之二喪生的消息是要命的消息，其實卻是可喜的訊息，因爲地球人將有三分之一在原子戰爭中倖存獲救。」

懷京說：他不是看見奧頓和曾跟奧頓交談的第一人。「黑池市的一個英國縛地靈經紀人，在一九六一年首先看見奧頓，曾被告以一般將爲第二的訊息。一名原籍義大利海關人員，也曾有過跟我所經歷相似的經驗。同時，從全球各地，我都聽說有人瞻見過奧頓。在信奉「太空之神」的人中，許多已經放棄工作，離開家人，準備在時候到臨時離開地球前往另一個星球。」

懷京在丹麥小村「波拉村」設有一個聚會中心，而在該中心領導推進國際奧頓組織（名叫「宇宙聯繫協會」）下的北歐工作計劃。

懷京說：「波拉村內，已經爲一個可供七十名孕婦躲避的防空洞奠基。原子戰爭爆發時，這七十人可以在進防空洞，得保安全，不爲輻射所害。但是，這道計劃未獲丹麥工程設計當局同意，所以有了問題。」

懷京說：他不信宗教，從未想作這種運動的領袖。「但是，當奧頓向我顯現時，我是祇能依他的囑咐行事的。」

蘇將向太平洋區擲彈測地震海嘯

【莫斯科廿三日合衆國際社電】蘇俄今天宣佈，將在今年耶誕節期內向太平洋內接近日本的地區投彈，以促使地震和海嘯的預測技術進步。

「塔斯社」說：投彈將於本月廿五日開始，至明年一月十日爲止。這是蘇俄在今年連作此種試驗的第二次，今年九月二日至同月十日一段期間內，蘇俄向同一地區投彈，表示上是爲了同一目的。

八名英國學童創下拍球紀錄

【英國希默平斯特德市廿三日美聯社電】此間八名學童，在今天聲稱創立了拍球的世界紀錄。

他們在學校的體育館內接續拍着一個籃球持續把球打圈子，共歷七十小時，比世界舊紀錄多十八小時。他們所作出的這個噱頭，意在紀念上週因肺炎去世的一個同學。結果爲校方籌得醫藥器材購置費七十英鎊。

這八名學童，都是十三和十四歲的孩子。在玩馬拉松式拍球噱頭期間，備有湯類、咖啡、罐頭食物充饑解渴，並有流行音樂助興。

聲稱二十歲瑞典神童在大學讀化學

【土耳其伊斯坦布爾廿三日法新社電】土耳其東部四十八小時的寒潮中，氣溫降至零度下二十度，最低限度冷死七人，三十條鄉村已被雪隔絕。伊斯坦布爾週圍通入首都安卡拉及塞爾斯的各路線上，棄置的車輛約有二千架。黑海仍有大風雪，且已派出一艘拖船以拖出在加力波里附近觸礁的希臘貨船「艾倫尼克」號。一艘土耳其油船亦在此地區發生困難。惡劣天氣已擴展至黎巴嫩首都，貝魯特機場關閉，須轉航尼科西亞，以避惡劣天氣，最低限度有十架飛機要由貝魯特轉航塞浦路斯。

瑞典十二歲小童漢森，波拉波藍格城人，現將進入瑞典哥特堡大學攻讀化學。他在五歲時即已供給的天大專學校的天文智識，而在十一歲時進斯德哥爾摩大學研讀。本國內的小童正是漢森。其書架從下數第四格右端所懸的鏡框裡所寫的三個瑞典字，意爲「不要逼我」。（美聯社無綫電傳眞）

美民意測驗結果
贊成有限度升級使越戰儘快結束

【華盛頓廿三日美聯社電】美國路易．哈里斯的民意測驗報導說：美國人民主要得更加決心要使越戰結束，並贊成一項有限度的升級。哈里斯說：他的全國性的民意測驗表示，大部份美國人贊成加強戰爭努力，但不是使用原子彈或越過中國大陸邊界。

關於接致談判的和平的方法，是「使共黨明白如果他們繼續作戰，則他們將告失敗」這問題，贊同的百分之五十八，反對的是百分之廿四，七月間對這一問題的調查祇是百分之四十五對四十二。

對從陸地進攻北越的測驗結果是百分四十九對廿九，較七月間略有增長。

右：曾替華斯肯斯基主持心臟移植手術的巴拿教授，於本月廿三日，偕其太太抵達倫敦機場，以便轉搭飛機前往華盛頓。（合衆國際社無綫電傳眞）

巴納德醫生抵華盛頓稱
可能再在下月進行植心手術

【華盛頓廿三日路透社電】巴納德醫生今晚抵此，並宣佈他有可能於下月之內，做他的第二次心臟移植外科手術。

這一位於本月初在開普敦爲華斯肯斯基施行世界第一次人類心臟移植手術的醫生，前來這裡講學和會談，並在全國電視節目露面。

巴納德醫生告訴記者說：等候將來接受心臟移植手術的病人名單，包括來自南非以外者在內，現有約十五人。他說：目前有足夠捐贈心臟的人，不過尚有一個問題，即是那些可能於未來接受心臟移植之人，其器官組織與另一個人的心臟之配合問題。

巴納德醫生說：儘管華斯肯斯基之死，由於肺炎，但這第一次的手術，「予我們繼續從事這種工作的大大鼓勵。」

英日外長下月初在東京舉行會議

【東京二十三日時事社電】日外務省二十三日宣佈，英國外務大臣布朗爲出席第六屆日英定期部長會議，定於明年一月七日來日。布朗預定七日下午四時乘搭日航班機來日，九、十兩日與三木外相舉行日英定期部長會議，十一日與佐藤首相會談，十一日赴關西參觀訪問，預定十二日夜晚搭日航機離日。

美航艦基爾沙治在佐世保港失火

【東京廿四日美聯社電】美國海軍人士報導：今天凌晨時候，美國航空母艦「基爾沙治」號，在日本南部九州島西北海岸的佐世保港內起火。此面附近橫須賀海軍基地的人士說：該艦此刻仍在焚燒中，詳情怎樣不得而知。

布里什紐夫下月初訪埃

【開羅廿三日路透社電】權威靈通人士昨晚說：蘇聯共黨領袖布里什紐夫將於一月七日開始訪問埃及。

另一種戰爭
第三章 通過日軍佔領區
…美海軍中將梅樂斯著…

我勉強地立起來，但已走不很遠，我的腿已受傷，昏了過去。其餘的人都在戴將軍的指揮之下，忙着救火，我的副司令劉鎭發現了我，他照拂着我，我不知道他是怎麼處理的，因爲當時我還沒有完全恢復知覺。我祇知道他來了又去，去了又來，在我身上這樣那樣的忙亂一陣。他甚至還給我找來了一隻很舒服的帆布床。最後在我眞正開始注意看時，他已用從稻田裡取來的濕泥，把我兩條灼傷的腿裹了起來。

在中國多年的經驗，使我對這個古老國家隨地皆是的無數細菌，已經有了一點知識，同時也早已有人警告過我，在淡水中的蠕蟲是有吸血蟲的。因此，當我最初感受到在我傷腿上包着的一層沉重的稻田濕泥時，我對這位熱心的副司令給我的幫助，實在沒法由衷感激。但，最後，不論其中有什麼細菌，它們卻並未如何找我麻煩。事實上，那種濕泥對於我的灼傷，結果證明極有效驗。主要的困難是：我沒法老是讓它裹在腿上。這一天後來又來了三次空襲，我就頻頻的需要奔跑。

其中一次炸掉了我許多東西，我的藥品之類全部毀去，小心包好的藥瓶，都給炸得稀爛，不是直接命中，祇是給爆炸的彈片炸毀。我的部份衣服也給燒破。隨身帶來的幾套軍服，雖然上身都還完好，但所有的褲子都給毀去。結果，還給了我們一套中國紳士穿的淺灰色短衫褲。

這時，就連那些飽受轟炸的浦城百姓也都認定，當地華是有人把戴將軍到達的消息，通風報訊，傳給了日本人。甚至可能還加上一句：說他正在跟一些「重要的外國人」舉行會議。

他們在人們跟前，祇把我介紹稱做中國財經問題的顧問梅盛多先生。他們爲什麼挑了財經問題，我並不知道，但也許因爲大家都知道，美國人都是很有錢的！

這時，他們查出了在當地一所醫院當院長的醫生，就是那個通風報信的密報人。據艾迪劉告訴我，他給查到有一座非法的小型無綫電發報機，已經立即命令加以搜捕。我該是顯得有點不信的神色，因爲在華盛頓或是其他地方，我都連霧都沒有聽到過一種報告，表示戴將軍是會不嫌費事，進行審訊這樣一種事的。因此艾迪非常誠懇的向我解釋，「將軍負責的是執法的工作，而不是審訊的事。」至於這種審訊是如何進行的，由誰進行的，我始終並不知道，不過在艾迪說明，沒有經過正當授權，他是決不輪隨意任何人的時候，他的樣子顯得非常誠懇。這又顯得了華盛頓情報工作的另一妙事。

我們大家一致認爲，這是我們應該趕快離開的時候了。賽塞一條壞腿，由於走路太多，使他變得更加痛苦難行，預定不久即將動身回到美國去了。他們供職的情報協調處，這時已分爲兩個部分——軍事情報處和戰略處——他必須回國去看看究竟能適合於那一方面。因此，我就可以乘此機會，提出一個報告，讓金上將和李少將都能知道，直到最近，我已做了一些什麼事情。我的報告也把我對戴笠組織的看法，提出一個說明，我甚至說明，在我認爲如果我們能對他的作業方法和觀念，小心謹慎給以開懷的注意後，我們是能與此人有效合作的。最後，在提到我所答應，負責加以訓練的五萬游擊隊後，我附帶的把我在開始進行之前必需的一切東西，開出了一份長長的清單。

在賽塞啓程回重慶去時，我和戴將軍、艾迪劉、昔上校便正準備朝向相反的方向而去。我們四人分坐在原來把我們從重慶一路送來的那輛卡車上，依舊坐在原來地位的四隻藤椅上，其餘的人卻都分散坐在那些汽油桶和其他供應品的中間。

在我們一路開出城去時，經過當地駐守指揮所時，有一個人手中拿着一份電報奔了出來。也就在這一忽兒，又是一個警報使他們把車匆匆往前開去，沒有時間再把這個密碼電報翻譯出來。因爲不到幾分鐘，三架飛機已咆哮飛在頭頂，一顆炸彈顯然正對準我們投下，落在路上爆炸了。他們的車再向前開過一些，停下在一條極不引人注目的小溝旁邊一棵枝葉茂密的樹下，戴笠的一個衛士跳下車去，在泥土中總翻處取出了一本密電碼本。

在這次長途中，我曾見到過許多這樣一類的事，但沒有一次不是使我大爲意外的。這些中國人常會把一些意外的東西藏在意外的地方。舉例說，把一些汽油桶藏在甕堆稻田裡——在另一處，在泥土中挖出一隻可以直通過日軍防線的電話機。我特別覺得高興的是，他們告訴我說，戴將軍和那些跟他接近的人，通常用的密碼，不過是他家鄉保安人的一種特殊的方言——在中國其他地方，是很少有人懂得這種方言的，更不用說是日本人了。

這份電報譯出，便改變了我們的計劃。戴將軍奉委員長之召，即須返回重慶，在我們沿海之行的最初一程，將由趙世瑞將軍接替他的地位。他有一個剃得光光的頭；是一個樂觀的人，富有分析的頭腦，經常的關注到在我未來旅途中，我們所能得到的教育和安適。在一陣亂糟糟中，我們把各種不同的行李物件分了開來，在他們的卡車和另外開來的一輛，便準備分道揚鑣。

那個廚子拿出一隻熱水瓶，給我們每人喝一杯話別茶。但結果發現，戴將軍所備的茶葉，已經所餘無多。這時大家纔知道，原來在他的家鄉，本來是出產一種中國最上品的茶葉的。這次他在家鄉幾天，曾經決定帶上可以供他自己一年用的茶葉。在他一路來到浦城時，得穿過日軍防線兩三次，其中有一次，他差一點給日本人抓了去，他的一部份衣服，連同所帶的茶葉，就在那個時候全部丟光了。

（一○六未完）（轉載台灣新生報）

國新京都 真光 百老匯 荷李活 黃金 樂聲 民樂 金都 明珠 亞洲 港九

兩天收入三十餘萬

香港影壇歷史我寫新的一頁

今天全綫五場 各院一律加開早場

衆望所歸片王之王

大導演 張徹 創武俠片新的典範

△眞光下期聯映

王羽 領銜主演
焦姣 李香君 主演
客串

大刺客

邵逸夫 監製

每院門前長龍不斷

天天早滿…… ……喜訊頻傳

大客滿

邵氏出品 必屬佳片
邵氏綜藝體彩色闊銀幕 SHAW SCOPE

新聲 全港首輪獻映
今天五場 請早 12點 附映 五點 七點 九點半
蝙蝠俠勇戰電子党
飛機爆炸，汽車追逐！地洞滑梯，電子揹帶！鐵金剛無此犀利！獨行俠甘拜下風！

故事新奇 段段精彩
哥倫比亞巨片！

倫敦 東方 滿 公司 製 映
佳節 五場 請早
一部充滿爆炸性神奇電影！
聖誕節皇牌貢獻：
闔宮今天聯映

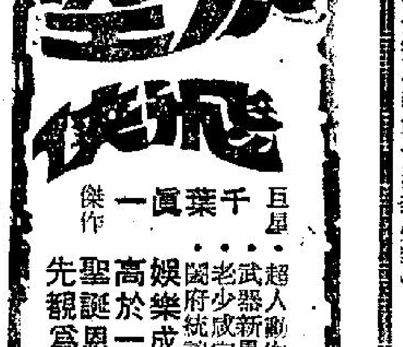

中文字幕
千葉眞一 傑作
超人新武器……
娛樂成份高於一切
聖誕恩物先睹爲快

娛樂圈

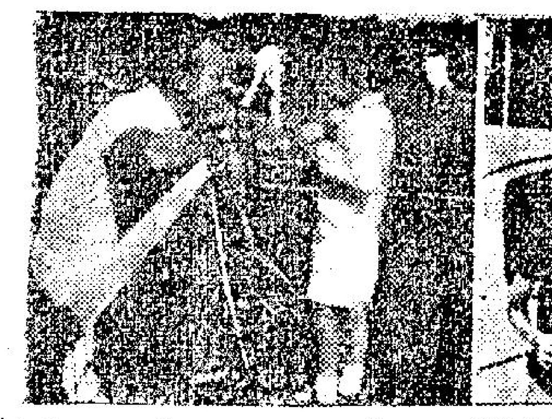
查炳斯希斯頓與兒子

夏萍的兒子

瘦皮猴父子

奇勒基寶遺孀與子

明星生命多危險 保護嚴如大人物

好萊塢風情畫 ·前座客·

你以爲身爲大總統才受到嚴密的保護嗎？其實不然，好萊塢的明星，出入及住宅的保護，更爲嚴密，他們的生命比做總統還危險，明星出街有保鏢，他們的住宅滿佈警犬，安裝了電子眼小型發報機，都是對綁匪的一部份武器。

一輛汽車到了好萊塢城郊的冷水峽，男明星查爾頓希士登的住宅，牆的彼端，發出一陣通知的聲音，好像是發警報，來訪的人拿起電話，向這個府宅內通報了姓名，希士登在屋內答道：「好吧，回到你的汽車去，當我按鈕時，鐵閘門在數秒鐘內即會自動啓開，你一直駛進來，可是千萬不要下車，否則給狗咬了，與我無尤。」大概還過了五至六分鐘時間，希士登在屋內有充份時間把惡犬都拉起來，才能進去，由此可見要踏入大明星的住宅，眞是難過登上靑天。

最後還要受一個人的檢査臉孔，才能下車。也許你懷疑因何一個在銀幕上如此英勇的明星，住所却採取如此嚴密的戒備？答案是非常簡單的，希士登與妻子珠地亞及兩個子女共住在府邸，他們都害怕被綁架，從前已有過例子，小瘦皮猴遭人綁走勒索巨款。

爲了安全計，好萊塢的明星住宅有如一座堡壘，不易進去。希士登害怕綁票，是非常確實的，難怪他的住宅四週採取安全措施，在影人聚集地的貝萊莉山，是世界上保護孩子最嚴密的地區，從舊式的派警員守衛，以迄電子防匪裝置，式式俱備，而當地的警察對於明星受綁架恫嚇的事件，非常認眞地去處理，貝萊莉山警局長安德倫說：「我們規定了明星子女返學的路綫，我們派人經常巡邏，遇事時容易調査。」安德遜的安全第一政策，是很重要的。加果有陌生人在附近巡邏，或無故停車，數分鐘內即有警員馳至，要求他解釋理由，如果解釋不當，即被帶走。

好萊塢附近比拉爾區的措施更爲嚴密，明星雲集這一地帶，尤其是百萬巨富的明星，均住於此，整個地區是與洛杉磯其他地方隔開了的，一支私人警察隊檢査及登記過路的汽車。住宅用兩個方式報警，立即可以把警隊召至門口，如果有需要的話，召來正規警察幫助。

至於明星的子女，身上都有一具小電訊發報器，他們出街時倘若遇事，祇要按鈕，警局一條先知道他的下落及位置，即刻派人馳至救助。最嚴密安全措施的住宅是男星史提夫麥昆的府邸，男星東尼寇提斯亦然，他們的家有幾個子女，很害怕綁匪光顧，他們的住宅有幾個警報網，還有多頭惡犬。

法蘭仙納杜拉則是被許多保鏢及保安裝置所包圍着，他是有良好的理由，如此小心的，他的兒子小瘦皮猴曾被綁，繳款廿四萬美元才脫身。現在他的住宅門前，一個堂堂告示：「除非你是被邀請駕臨，不然你有好的理由才許按此門鈴。」

爲了保護孩子的安全，有些女明星不喜歡人拍她們的孩子的照片，前影后莉安德絲即是如此，奇勒基寶的遺孀，亦曾被恫嚇，要綁走她的男嬰，冰哥羅士比對自己的家人亦非常謹慎，去年他是首次准許外人拍他一家人的照片，而且祇許拍幾張，他與別的明星都是害怕子女被綁。

燈下談藝

說靜婷·話于倩

凌波由台灣回來了，聽說這次獻唱，收穫比不上第一次。這原因當然有不少，而一些人士認爲，主要還是配搭上有影響，這次凌波的配搭是容蓉，上一回的配搭，是最擅長唱黃梅調的靜婷。

有人說，靜婷是唱黃梅調起家的，對此，相信她本人也不會否認，原因雖然她還擅長於其他歌曲，但由黃梅調片開始，她便成爲了最受歡迎之幕後代唱者，那般多年來，邵氏、國泰兩大公司，所拍那類片，十之九八，都不能少了她唱。據說，她的酬勞雖然相當高，一致認爲也物有所值，唱得好之外，還有凡是她幕後唱之片，是會賣高一些的。

她由台灣獻唱歸來後，更加忙了，不是灌唱片，便是給邀獻唱，前兩天，架欄在渡海輪上遇見她，閒談之下，她祖誠的告知：「下星期五晚，我要到電視獻唱。」

「是有綫電視，抑或無綫電視？」

「是無綫電視，」她有無不盡的回答：「是潘迪華邀我在她主持那個『歡樂今宵』節目中獻唱。」

「是唱時代曲，抑或唱黃梅調？」

「是唱黃梅調，」她說：「年來唱這類曲多了，自己也似乎特別寵愛，因此，我總是喜歡唱這類曲。」自己喜愛，主要還是，聽衆受落所影響吧！

說來，潘迪華所主持這個節目，憑着她的關係，日來先後給她邀到不少歌星上陣，例如崔萍、蓓蕾、鄭玲玲、方逸華等，都先後在她這個節目中一顯歌喉。

于倩，這位漸漸受落之女星，撇開其他的不談，在新聞界朋友中，差不多一致認爲：她是和新聞界最合作之一位，有所邀請，固然是樂於答允，在平常的日子中，她也會和新聞界朋友們，保持聯絡，這不論她出發點如何？最低限度，便使人有易於相處之感，和那些自高聲價，有所求才和新聞界打交道者，有天淵之別。

于倩的作風，對她的發展當然大有幫助，事實可以看到的，近來邵氏便不斷的給她開新片，剛由韓國拍罷那套「強盜」回來，接着便給派和胡燕妮合作那套「慾燄狂流」。

昨日，在中環「美心」，與她巧遇，她熱情地招呼，並且奮無不盡的告知近況。

一直在忙着的她，這幾天因要換佈景，便藉此機會偷空了。她說：「拍片時，一直在急，恐防抽不出時間，買聖誕卡等。」

現在有空閒了，又要花整天時間，愼重地寄給每一位朋友。對於聖誕派對，她要趕幾場呢！

江紫楓

施娃歌仙娜裸露創紀錄

南斯拉夫尤物——美艷性感而大胆的施娃歌仙娜，自從到了美國之後，艷名更加不脛而走，因爲美國是最精於宣傳的國家，施娃到了美國，便馬上展其胴體宣傳手法，她那穿得少到無可再少，艷到無可再艷的肉體照片，經常刋在美國各式各樣的報刋雜誌上，著名的「花花公子」雜誌，就曾以兩個全彩頁展示她的裸體，在女體崇拜狂的風氣下，好容易她便被尊之爲女神。

施娃歌仙娜不但身裁綫條美麗，樣貌輪廓漂亮，而且作風之大胆，其他女星難望其肩背，所以她好容易便被製片家爭相邀請，而片酬亦因之而步步高升。在荷里活的確紅過一陣子，但她却無意於長留斯地，稍有機會她又回到歐洲去，歌仙娜說：「我對任何事物的興趣都會常常改變的，即使是鈔票，譬如有時候我喜歡法郎，有時候又喜歡里拉；自然，有時候我也會喜歡美鈔；英鎊、馬克、甚至盧布。」

因此，她在荷里活與保羅紐曼拍完了一部片之後，又匆匆的趕到歐洲與德國紅小生賀斯保合演了一部又賀又刺激的奇情片，那就是即將在港上映的「賭徒艷遇」，這片的故事有點像年前她主演的「鐵金剛賭城擒諜」（此片的男主角也是保荷斯），不同的是她們的對頭並非間諜，此片的最大特色就是施娃演出的徹底和大胆，她在此片的裸露程度，不但創出她的過去紀錄，而且在任何影片中也是本港上映過的影片所未有的，除了裸露之外，她與裸體男主角在床上的擁吻相互纏綿之戲，更是令人咋舌。

雌雄大盜 連環故事

⑤波拉的父親知道華倫與丹娜竟是被警方通緝的惡盜，而自己的兒子也是盜匪集團的一分子，不勝悲憤，結果暗中告密警方，並要求警方能開脫其子罪名爲條件。

銀幕透視

劉武師擺滿月宴衆星

劉家良，昨爲愛兒彌月之慶，在油麻地新新酒樓擺宴，赴讌明星，不分南北，聯袂而至，使附近交通，亦爲人潮湧塞，影迷爭睹明星丰采，極一時之盛。

劉家良既是劉湛親兒，所謂「虎父無犬子」，北派武功，在圈中頗負盛譽，尤其在武俠片全盛時期，劉家良更爲炙手可熱的一員，除了充任龍虎武師，粉墨登場演出外，他還擔任明星武術指導有年，許多明星之武功，皆由劉家良所傳授。

如陳寶珠、謝賢、鄭佩佩、呂奇、王羽、蕭芳芳、曾江、雪妮、張英才等，拍武俠片時，都曾師事劉家良，因此，當晚一衆明星光臨，星光熠熠，不亞於任何大牌明星之壽筵也。

其中以陳寶珠關係至深，陳寶珠走紅，劉家良與有榮焉，實不爲過譽者矣。

陳寶珠出現公共場面，舉凡抽獎、頒獎或領獎、剪綵，家良與另一武師唐佳都是不可免的「護花使者」，許多珠迷都暗暗對他們投以羨慕的一眼，其實，他們也不易爲也。

李寶瑩戲迷夜贈寒衣

林家聲與李寶瑩領「家寶劇團」，出擊於油麻地，開演「龍鳳爭掛帥」一劇，首晚全場爆棚，聲迷與芳迷一同捧場，蓋家聲寶瑩的同台演出，已隔了一段[illegible]在台上滿足觀衆之娛，受歡迎其故在此焉。

家聲剛從舊金山回來；而寶瑩也是從南越載譽而返，兩伶之觀衆，能不趨之若鶩嗎？

康清到後台探班，得睹一件動人故事，茲特紀於後，以饗讀者。

李寶瑩正在其箱位化粧，一邊揣記曲詞，精神緊張之際，突有兩位少女戲迷欲鑽進後台，爲司閽所拒，雙方發生爭論，一般戲迷像有滿懷委屈，後願列入「境」，則所費幾何，在所不計，司閽者嚴詞拒絕，辯論後台。有人報說有兩女戲迷，是遠道來港探李寶瑩，有要事欲面晤，鐘，堅不允離去，十分時，李寶瑩即道一見，檯，敢請破例，一見自己戲迷，免使遠道來者失望。

兩少女戲迷，衣裳楚楚，狀不類本地戲迷，獲李寶瑩破例在箱位相見，兩女戲迷自言來自南越，此行目的，除了探親外就是南天就回程，此行提來饋贈一些禮物，以天氣嚴寒最合實用，故亟欲面贈寶瑩紀念。李寶瑩推辭再三不獲，只好收下，稱謝不已。寶瑩笑曰：「戲迷對己如斯愛護，心裡非常銘感，人間溫情有如春風，渾然感到，一室皆春暖入心窩矣。」 ·康清·

七先生

平安夜不平安 龍公作

影城動態

虞慧雖墜情網 但仍側重事業
焦姣星運亨通 新戲又演武俠

儘管有人傳出，虞慧與張衝在談戀愛，但兩人仍然側重於事業的發展。

就以虞慧來說吧！最近一段日子，在邵氏影城的練馬場和練武道場，常常可看到她在那裡出現，她不是學習騎馬，就是練習武打，忙得香汗淋漓。

這位外型秀麗，而好像弱不禁風的邵氏新星，其實也是外柔內剛的女孩子，她學習騎馬還稱運動，也很容易上手，而且進步得很快。

在短短的一個月的時間內，她已能熟練地操縱馬匹，作不徐不疾的跑步，教導她的教師，都稱讚她聰慧和學習之勤奮。

另一方面，她又跟隨國術教師練習武術，刀劍槍棒與及拳擊之招數，一套又一套的學起來。每天，除非要她拍戲，否則她一定回到邵氏影城裏練習。她這樣苦練不輟的原因，就是爲了拍片需要。

目前，她正在拍演中之新片，有徐增宏導演之「玉面飛狐」，和她合作的便是張翼，另一位女主角是何莉莉。另一套是「鐵羅漢」，是嚴俊所導演，和她合作的是凌雲與方盈。對於拍武俠片，她說：「許多人都以爲我質弱纖纖，不喜歡拍武俠片，其實，我在幼少的時候，已是武俠小說迷，常常爲了躲在房裏看武俠小說，而忘記了吃飯哩。」

有人問她對練武習騎的時候，曾否感覺辛苦，她說：「無論學習什麼，都有辛苦的一面，但祇要你能對它發生興趣，所有艱難都會克服的。我對練武的感覺就是如此，而且，將來在銀幕上表演出成績理想的話，代價便足以抵償辛苦有餘，還可發揮無限快慰啊！」

對於拍武俠片，值得一談的是，還有焦姣，她在邵氏那套「黑蝴蝶」中，飾演一個秘女俠，平時她是一個弱質的酒家少女，武功深藏不露，演出更受稱讚。該片目前接近完成，約在明年初，便會推出上映。近來，武俠片觀衆特別喜歡，將可收得數的。

·羅金·

清彈淺唱 丑真

任劍輝與麗莎

任劍輝與白雪仙銳意經營影琢的「李後主」，在上映前，將被麗的電視邀上螢幕和觀衆會面。可是任劍輝極力反對，至少她本人是決定不在霓視上露臉。對的，她在片裡是男人，在電視上却無法以男人姿態出現，假如給人看穿了，是會減低對「李後主」的興趣的。

自漸發福的伊莉莎白泰萊，她並不以爲她日就肥胖的身體，會失去魅力。她說：「雖然大物型女人的性感，並不比身材苗條的女人遜色。」她說：拼命減肥的妻子，可能迫使她的丈夫去找尋「外遇」。現年三十五歲的理察波頓夫人說：「她尋歡多吃，而她的丈夫也育轍她長得肥肥胖胖。」她說：「一個肥胖的女人仍富性感，祇要她覺得肥胖是一稱優點，那就優點，反之，如果她認爲不漂亮，她就眞的不漂亮了。」據老變稱：床上佳人，應該是「肥白老驪」，露。莎和波頓的愛情，可能就是建立在這四大因素上面了。

勝新太郎 對影業有信心

現年卅六歲的盲俠勝新太郎，本名奧村敏夫，從影十六年，拍片超過四十部，尤以盲俠片集，更受歡迎。

不久之前，勝新太郎在日本中部的古村彥根一帶，拍盲俠的第十六集「座頭市打破法律」的時候，立刻吸引了無數記者的興趣，紛紛前訪問。以下是「娛樂時事」的專訪，由時寶康公執筆，後由影評人常納威轉譯成英文，於今年十月刊於「趣味」月刊，現擇譯其中一部份，以饗讀者。

問：你對於電影的前途，有何樂觀意見？

答：我一向是樂觀的，所以對電影的看法也樂觀。

問：盲俠已拍至十六集了，會覺得沉悶嗎？

答：我的確感到那是重拍，但我高興續拍。

問：什麼時候退休呢？

答：我是考慮的，也許會很快，也許會很遲。

問：可以表演一下你的反手劍絕技？

答：哦，那是做戲的，我不會。我拍片時，有名師指導，這樣打法（說時，一邊表演）。

問：所有盲俠片集中，你喜歡那一部？

答：（略爲沉思片刻）我喜歡「盲俠血戰神鞭手」和「盲俠風雪救佳人」這兩部。

問：有一張報紙說你不善談戀愛，有這回事嗎？

答：我不知道。我是一名戀愛的過來人。

問：聽說你也會去美國拍片了，是嗎？

答：是有這回事的，但條件不合，現在已告吹了，美國是去不成了。

驚天妙賊

連日在總統、皇宮、大華上映之佳片「驚天妙賊」，大受歡迎，橋段之新，使人拍案叫絕。附圖爲好出風頭之妙賊奧利花列，弄巧反拙，給對方所捕。

大刺客 連環故事

㊄杜頗抵韓後，投韓大夫嚴仲子（田豐）爲武師，並教嚴子練劍，光陰荏苒瞬已年餘，嚴仲子以客卿身份，反對韓相韓傀（黃宗迅）向強秦屈服，韓傀心懷不軌，買通兩名兇手，謀刺嚴仲子，杜頗力戰護嚴仲子，結果殺兩刺客，而杜頗亦傷重死，仲子大慟。

龍馬精神 連環故事

㊅積尼的打手槍傷麥當奴之手，哈勒執行職務，在激戰中腿部受傷。麥加奧被迫離境，夜率衆復返，圍攻警署，科羅頓和哈勒並肩作戰，終把強徒擊退，且拘捕了積臣。

以事論事

范麗要解悶 可以如此論

·方哥·

報載：范麗在台，又悶又寂寞，據講：范麗在地方小的台中拍片，住得很悶，也很脈，起初去時，還覺得到處逛逛看看是一件開心的事，但住了一個多月後，幾十條街道差不多讓她走了數十次，連那裡的居民她都熟而爲朋友了，那個小小而又節儉得另有一番風味的台中公園，范麗也行得發膩了。還又了，那又了，於是，人又悶，又寂寞。

方哥悉聞，爲阿麗難過了，細心一想，感覺既然附近居民都成了熟朋友，加上同往的還有不少影星、工作人員等，人多有講有笑，也不愁寂寞的，除非阿麗認爲之人，皆是話不投機，半句也多。

爲解寂寞，而又不悶，當然最好找一個知心男朋友，祇是易求無價寶，難得有情郎，立刻找當然不易，爲此，方哥思之想之，終於想出一策，以解范麗之悶、之寂寞心情。

記憶所及，范麗上次赴台，曾在人前表示，在必要時，會到夜總會獻唱，或獻唱勞軍，但抵達初期，是忙於觀光，不是忙於拍片，便沒有獻唱。如今，可以舊事重提，實行利用拍片之餘，獻唱一番，或到夜總會，表演其拿手好戲，這何止可解悶解寂寞，更可名利雙收也。

第一劍 連環故事

㊀嚴宗琦（田青飾）在金龍幫坐第三把交椅，欲藉海王之助，奪取幫主之位，與早有交結。乃乘夜趕往爲海王解除龍命幫門點穴功。

黃飛鴻重來

電視花絮

「首俠」影片集推出，但言集數之多，與受人歡迎，都似要讓香港拍的「黃飛鴻」片，都創得滿座紀錄，它遜幾分，因爲，後者拍了七十部，還是所到之處，都得人好感，打得精彩認眞自是因素之一，另有更重要，是黃飛鴻一向行俠仗義的俠事太多，編成劇本，都親切感人，故許多觀衆，都把關德興與黃飛鴻視爲一而二，二而一。

今晚，麗的電視特選了這片集精彩的一部黃「飛鴻擂台比武」，播映給觀衆欣賞，跟黃飛鴻在擂台上分高下的，大概許多影迷都會料中是關德興的老搭檔石堅，使人想不到的就是在擂台上敗陣的並非石堅而爲黃飛鴻，正爲如此，那離奇曲折的劇情，益發耐人追尋。

樂聲 新聲
每天五場 好評如潮！
十二點半 兩點半 五點三 七點半 九點八 預售三天
精忠昭日月！正氣壯山河！

聖誕佳片 唯我獨尊 全部七彩
日月精忠
前譯「四季人」

A MAN FOR ALL SEASONS
六項金像冠軍片！
保羅史高菲 羅拔蕭 奧遜威爾斯 佛烈仙納曼 合演 導演
大丈夫可斷頭，不可志移！ 忠心士加義氣，可鐵不！
哥倫比亞鉅獻

紐約 大世界 麗宮 金星 金華 金陵
報佳音 睇好戲
滿
陳寶珠 雪妮 曾江 羅愛嫦 石堅 唐夏
安平居 主演 客串
美麗宮明天加入

天劍絕刀
打得好 演得妙
導演陳烈品

皇后·麗聲·皇都·樂聲·新聲·國華 利舞臺·樂宮 東方·金冠·金門

七夜風流
霍士香艷彩色片
今明五場 早場十二點半
莎莉麥蓮以七種禮節 向全港影迷恭祝聖誕！

今天五場映 早場十二時一刻
六項金像冠軍片
日月精忠
保羅史高菲 羅拔蕭 奧遜威爾斯
早場 樂聲 新聲 日月精忠 國華 花都喜相逢

國華 今天獻映
慘烈戰鬥彩色片
騎軍血戰史
明午場 秘密夜神偷

聖誕假期每日四場
時間 十一點半 一點半 六點 九點
華命三傑
伊莎泰萊 李察波頓 主演
美高七彩大名片 座價增加 預售三天票
全球好評，片王之王

全綫滿座·首輪獻映
每天五場 十二時 二時半 五時三 七時半 九時九
（金門元旦加入聯映）
聖誕新年派拉蒙首部巨獻
龍馬精神
約翰韋恩·羅拔米湛 傑作
將勇不可當！戰霸飛走石砂，全部緊張！

總統·大華·皇宮 東城·快樂·麗華 新華·豪華 東樂·麗都

今天請早
總統大華天天加映十二點半早場
環球公司本年度拍案驚奇之作
驚天妙賊
特藝七彩
米高羅 哥福 奧利化列 夏安杜斯 主演
計財才盜，寶失寶，遇寶！智鬥，力鬥，門！

東城·快樂 今天早加開十二點半
滿/請早
華納七彩心戰動驚七槍巨片
華倫比提
雌雄大盜
特藝七彩
麗華今午夜場：驚險萬重危機

今天獻映 聯美巨片
二時半 五時三 七時半 九時九
安香釣餌
曲折神秘 佈局絕妙
新華 豪華

連日絕早滿瀉
志聖公司發行
游俠奇魂
斷魄槍！
特藝七彩
廣場決生死：拖屍到靈前！
東樂

港九首輪影院聯合廣告

真光下期聯映
李香君
客串
早滿

工展消防處攤位 本月卅日消防表演
昨日招待記者報告工作

香港消防事務處當局爲使市民認識今日消防人員之實際情形，特於昨日在銀禧工展會場消防處攤位舉行記者招待會，由區總監林文、副總監佐治、區長胡鴻章出席招待，並由林文發表談話。

據指出：香港消防事務處在銀禧工展會設置攤位之目的，在於表現今日消防人員的技能，並藉以消除一般人過於單純的概念，蓋人們以爲消防員「祇不過是用水滅火之人」，其實，作爲一個及格的消防人員，並不這樣簡單。因爲，現時社會各方面的生活環境，大有進展，所以消防員亦應隨着時代的進展而具有適應各種環境事物的常識，例如化學方面，電器方面，建築方面都應有職務上所必需的認識，並要有健康壯實的體格，纔能擔當消防及其他有關職務上的工作，並發揮高度的效能。

消防員執行任務必須認眞和有效，若於一宗意外事件中稍有錯誤，不祇他本人可能送了性命，甚至會累及他人。

香港市面繁榮，人口衆多，屋宇櫛比，火警意外，幾乎無日無之，但街道上行人能夠安然照往撲來，消防人員重視職務，有良好的配備及技能以執行工作，實爲因素之一。消防人員的任務，不僅救火而已，消防事務處對於關係到人們生命，各種意外事件的要求救援，無不迅速處理，大至飛機失事，小至孩子的手指被腳踏車鍊條夾着，消防事務處一經接到呼援，俱一視同仁予以有效而迅速的處理。

消防處並宣佈，定於本月三十日下午二時在工展會廣場舉行消防技術表演，藉使市民對消防工作有更清楚之認識，此實爲增加居民常識的好機會。

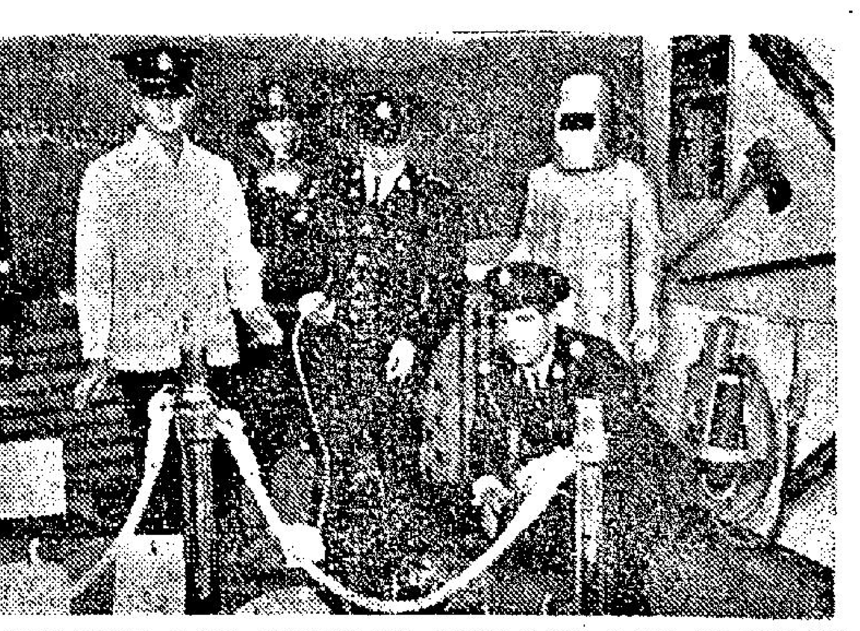
圖爲消防人員在招待會中留影

星光重容器影片 今起在工展放映
今晚七時起映三場

星光實業有限公司新出品之塑膠重容器，因輕巧，耐用，美觀，除了香港漁市場全部採用，以代替舊日之竹籮外，並推及於紡織、漂染、玩具、膠花、菓菜金屬製品酒店及運輸等業，該公司已將重容器製造過程及漁市場工作情形攝成益智配音電影，定今日起至下月七日止，每晚七時在銀禧工展會電影場放映，該片放映時間，需十七分鐘，所以每晚分三段時間重複放映，（即映三場），以供遊客參觀。

銀禧工業展覽特刊

今日工展節目

㈠青年象棋比賽，下午二時至六時在大禮台舉行。
㈡警察樂隊演奏，下午七時起在大禮台舉行。
㈢露天電影場放映「街市皇后」林鳳、張英才主演，下午七時至九時。
㈣釣珠比賽總決賽，下午八時至九時半在青年館舉行。

花・花・絮・絮
被追照片 有氣難抖 腰部降然 原是拍友

△連日北大人徘徊本港，寒風颯颯，使人有瑟縮之感，工展場內售賣棉被毛衣之攤位，連日均聚滿遊客搶購禦寒物品，使該等攤位的「工展小姐」及「工展少爺」大有接應不暇之感，難怪攤位的老闆笑逐開顏。

△工展場內，連日出現一批腰間降然的人物，請勿誤會，他們並非警探，而是拍友而已，由於是屆工展會攝影比賽期近，故連日拍友們都攜備「長炮短火」在場內攝景一番。

△業餘拍友某君，昨午在會場內被數名工姐追到氣咳，原來他在日前曾爲工姐拍了一些生活照片，無奈經驗所限，拍來迷濛一片，有如春霧，爲避免被幾，只能說是在黑房中沖壞，嘆拍友不易爲也。

△每晚十時半至十一時間工展會門外，均有一班人聚在門口，細查之下，原來皆是爲接人而來者，內中包括有「護花使者」、「慈母嚴父」、「至愛親友」等等。

△政府陳列館內，有每年收支對照展覽，該展覽，是以木製的銀元模樣表示，本來十分美觀，但是最近幾天，那些美麗的假銀已被「盜」去不少。

△白花油攤位往年推出「任索唔嬲」的口號，但是今年絕未聽見工姐們喊出「任索唔嬲」的口號，有好事者問於該攤位某工姐，工姐對曰：「就算老闆肯，我都唔肯呀！」

△年近歲晚，天寒地凍，鼎大攤位前，異常擠迫，查看之下，發覺遊人多在該攤位搶購「火鍋」、「爐爐」，準備「打邊爐」之用。

工展遊客獲幸運獎
入場第百萬名

銀禧工展開幕後，至昨日（星期六，十二月廿三日）爲第十九天，購票入場之觀衆已逾一百萬名。

昨日下午工展會於發現本屆第一百萬名之入場觀衆後，立即宣佈該遊客爲銀禧工展幸運遊客，由大會贈給名貴交直流原子粒收音機一座，以資紀念。

此幸運遊客爲蘇明心，十九歲，乃堅道英文書院五年級學生。她因巧獲此獎，十分愉快，認爲這是本年聖誕帶給她的幸運。

香港小姐譽芳譜
善感的姑娘劉慧珠

本報記者：江謙

「二八」年華的少女，是最不易令人了解的。就以李氏貿易攤位的工姐劉慧珠爲例吧，她一方面說不喜歡太時代化的東西，但在學校裡，她最喜愛的却是理化科目。另一方面，她表示性好文靜，同時又說遠足旅行，是她至愛的活動。記者祇好說，她是一個善感或者更加是善變的姑娘吧。

以第一次在工展會服務的小姐而言，劉慧珠可算是聰敏過人的一位。她並未有像許多初次出來服務工展會的工姐那樣畏羞，關於這一點，你只要在李氏貿易公司攤位前站上三兩分鐘，就可以發覺筆者所言非謬了。

對於「蒙查查」的人來說，劉慧珠可算是她的「救星」。因爲她有一種科學腦筆，只須輕輕把它塗在眼鏡上，用紙一抹，就會整日滴塵不染，清晰如新。這種科學腦筆，正是李氏貿易公司今年的新出品。是故連日徘徊在該攤位前者，盡是「四眼」仁兄、仁姐。而劉慧珠更被譽爲「四眼人士的情人」。

「我不喜歡雞阿哥哥，靈魂舞，亦不喜歡穿迷你裙，因爲我認爲這些，都是太時代化了」。劉慧珠向記者表示，閱讀小說和看電影可算是她最大的嗜好，她說她很喜歡看瓊瑤的小說。她認爲瓊瑤的小說，刻劃細微，文藝氣氛濃厚。在電影方面，陳寶珠可算是她的明星偶像。陳寶珠的電影，她絕少放過，她收集的寶珠照片，達二百餘張，是一個不折不扣的「寶珠迷」。

談到將來的志願，劉慧珠說要當一名白衣天使，去爲病人服務。筆者在此遙祝她早日能達成她的夙願，使這個神聖的崗位上多了一名好手。

各大公司迎接採購熱潮 今日照常營業
連卡佛打破傳統首次星期日開門

【本報訊】本港居民採購應節物品之狂熱，使各大商店，除港九惠羅公司外，今日均照常營業，而連卡佛公司更打破歷史紀錄，第一次星期日開門。

據報告各大百貨公司昨日均十分擠擁，特別是玩具與衣物部業務最旺，有若干商店不得不增加臨時僱員。

龍子行之生意，據報激增百分之二十。大丸公司增加百分之十，連卡佛本月首二週之營業，比去年同期多五十萬元。

所有大餐廳及夜總會，據報定座熱烈情形之佳均出人意外。今夕，各夜總會均延長營業時間至凌晨三時，其中新雅且延至四時。

信奉基督教及天主教的教徒，對這個節日尤其重視，每屆「平安夜」，都會有子夜彌撒，報佳音等，可是，由於左仔肆無人性的搗亂，這些平靜神聖而有意義的集會，今年已無法繼續執行了，甚至準備在晚上舉行慶祝會，亦改在日間。

此外，很多飛仔飛女，在這聖潔的節日中，利用一些剛落成而未入伙的大廈及天台，大開「聖誕舞會」引誘無知貪玩少女參加，以圖騙色，造成種種罪惡，所以，少年男女及其家長應該保持戒惕心，對這些罪惡會敬而遠之。

交通方面天星小輪公司將於聖誕前夕及大除夕將小輪航行時間延長一小時，即十二月廿五日（星期一）及一九六八年一月一日（星期一）由尖沙咀碼頭及愛丁堡廣場開出之尾班時間均爲凌晨三時。

油蔴地小輪公司由十二月廿三日至廿六日，將佐頓道至統一碼頭載車及搭客渡海輪尾渡時間，延長至午夜三時止。十二月三十日及三十一日除夕，也延長至午夜後三時止。中巴與九巴，電車及山頂纜車，則不延長服務時間。

市場漫步　卜算子
金價動盪主因投機份子作祟 美元貶值僅屬杞憂 英鎊再貶更無可能

連日來因爲國際黃金價格發生更大的動盪，香港的K金價格及飾金價格均告上升，於是市場謠言繁興，有人傳說美元再會貶值，又有人傳說英鎊可能再貶值，港幣亦將跟着再貶值，不但造成很多工商界人士惶惶不安，對於進出口貿易也發生一些阻礙，很多進口貨物，及日本洋行俱暫停開出新訂盤，香港工業品的新買盤，大廠對於較遠期付船的，亦暫時採取審慎的措施，未敢急於接訂。

但從目前情形觀察，美元是不會貶值的，美國政府在上週末正式宣佈，重申決定維持黃金價格，即卅五美元兌一安士黃金，聲言此舉是獲得歐洲六個國家支持的。至於英鎊再貶值更屬無可能，要知道，目前國際黃金價格發生動盪，主要是國際投機份子作祟，也是自由經濟存在的一個弱點。事實上：現在世界各自由國家過分倚賴黃金作爲貨幣的基本，其實黃金在今日國際上的地位正在逐漸趨於低落，從今日世界新經濟發展大勢而言，一個國家的經濟盛衰，主要就是農業及工業的生產，如果是農業及工業繼續發達的國家，可以應付世界經濟任何變化，反之：經濟力就要繼續削弱。雖然國際黃金買賣的制度暫時不會有大改革，但逐漸減輕對黃金的依賴性是必然的。明白說，目前黃金，世界各國人士的心理已漸改變了，以往一般人都把黃金作爲主要的財富首飾，但到了今日，把黃金作爲首飾的心理逐漸沖淡，以工業用途而言黃金在工業的使用價值不及白銀，因爲世界工業日益進步，很多合金的代用品已逐漸取代黃金過去在工業使用的價值了。至於利用貨幣貶值來解決本國的經濟困難，其效果比較從前式微，即如今次英鎊貶值，英國對於經濟改革未如理想，是有目共睹的，英鎊不會再貶值是很明顯的事實。有人憂慮美元貶值也是杞人憂天之類，在今次英鎊宣佈貶值的初期，確實給予美元很大的困擾，特別是受到法國的壓力，但使一般注意，但現在居然盛傳法郎貶值，使到法國政府也感到手忙腳亂，除了發表談話闢謠之外，又連隨把九噸黃金由英國空運至巴黎來應付，可見目前法國也是自貽伊戚。在較早的時候，有些經濟專家認爲美元對英鎊貶值的壓力，祇有兩條途徑可走，其一是美元與國際合作。其二是美元貶值。現在初步事實的發展，証明美元正在循國際合作這一條途徑，根據美國方面的報道：

美國和另六個國家現在計劃成立一個眞正的黃金聯營，來阻遏投機份子掀起的黃金搶購潮和保護美元。這六個國家是英國、西德、義大利、比利時、荷蘭、瑞士。美國和這六個國家所持有的價值接近二百七十億美元的黃金，全部將交由黃金聯營來調度。

目前經過英鎊貶值而刺激國際市場主要物資價格動盪的餘波已經逐漸平息了，我們從各方面深入研究和分析，認爲美元不會貶值，英鎊更不會再貶值。香港K金市價近期內可能仍然有波動，但國際主要物資價格正在逐漸轉趨穩定，貿易商與大工廠暫時停止接入遠期交貨的新訂單當然是一種敏感心理造成，相信很快就可以恢復正常活動了。

易水、補水、駁水 K金買賣的三個名詞

【本報特稿】自本年五月迄今，K金市高低潮疊起，金價起了又跌，跌了又起，起了轉又告牛皮，中東戰事初期，K金價由二六二・五暴漲至二九九・五，買金的人，歡喜在高價接金，趁高興也好，保証也好，金市買賣，瞬即便形成十分鬧熱的高潮。

買金的人，是歡喜購買「所謂」足金的，而且，也祇歡喜在金舖店買金，有人在中東戰事初期，曾以三六〇元買入了一兩（司馬兩），到了事過情遷，高潮已過了，要等錢用，迫將掉在手裡的「足金」出讓（部份或全部），從乜乜金舖買入，轉從物物金舖賣出，這一買一賣，不祇蝕了價，而且蝕了「成色」，乜乜的足金（九九），物物金舖，却驗定祇有九七五，或九八五之類，若買金人的啤柔，眞的是先怪陰難。

爲甚麼買金人會吃虧？因爲，他們（？）不曉由批發的金店買金，更不曉買九四五現條，九四五是政府依法准許交投的，是所謂工業金（即限於工業用途），一兩，二十兩，都有金銀貿易場的鑑定印打上去，這些已被鑑定的九四五金，才有標準價格，照貿易場即日市價交易，這家批發金商，和任何一家的批發金商，都照當時市價買入，或賣出，祇加了一些手續費（不會隨便索價）。

所謂「九九金」的成份如何？天曉得，因爲牠沒有被鑑定（貿易場鑑定），比如，你要將九四五金的當日市價，看看九九金（四）要值多少錢，便須加上易水一項，每兩加上易水若干？多數都在十三元至十五元之間，係數點計？且等我略說其大概：

易水：貿易場的九四五K金（工業金）價定是每兩二八八・二五元，其計算方式如下：（99×288・25）÷945約闊三〇二・三〇二減二八八・二五，易水約一四・〇〇元。

補水：在現條緊俏中（即現條少），隱息時（每天早市十一時十分），牌上寫多收少交（或候交），隨時可能被訂加息，或加頂補息，要在牌下收現條的，便須任由交家字制，到時，K金市的市價，或公價（早十二時訂，午市下午四時訂），不能作準，要收現的（當日）更須補水，或五十元，或二百元，（每百兩K金計），補水五十元，每司兩便多收五角，補水二〇〇元，每司兩便多收二元。

近日，每天都要收現的補水，補水的形成，係金舖集團字號，除以市價爲K金標準價外，另外聽多少「蓄數」的習慣，這是小部份「人爲」的局面。

駁水：當是由澳門走私來港（走K金）的走私費用，貿易場價稱爲駁水（即計K金成本價），假定，每司兩駁水總值約二百多萬港元，全數由私帮發起，做這項生意，近幾年來，由水路來的，却甚少犧牲。

隨行情炒金，不能瞭查者，要明白了多少市場來龍的來龍去脈，及一些實貨買賣的內容，才可以下筆，否則，瞞了錢，只是冤枉，輸了錢，亦是糊裡糊塗，附帶在此，向派金鈔行情的說句話，現行的舊式行情紙加單多寫「雪梨單」，加元多寫「雪梨紙」，此種名字上的錯寫，早已習非成是，有四十年歷史了，希望派行情的，留意急於改正吧！

本報記者黃劍恒

巴士電車想加價 太極推手 打向警方

電車及巴士公司大力抨擊九人車，認爲佢地搶生意，聲言如果不加禁止，則電車巴士都要起價。

當局是否因此一「哀的美敦書」而取締九人車，目前未知，但市民已經覺得莫明其妙。何以九人車竟然能搶電車巴士之生意？人人皆知九人巴士，上車五毫，而電車巴士，袋中有一毫已有資格上車，由頭坐到尾亦祇係二毫，與九人巴士收費相較，差一倍有多，照計有理由能夠搶生意者也，但電車及巴士之主持人，竟然承認九人車確係有力搶生意，承認有不少人願意搭九人車，唔通香港好多人嫌錢腥？銀紙多會身痕，每日非使多一個八毫交通費唔安樂？否則有理由有電車巴士唔搭而去搭九人車者也。

有人以爲，係電車巴士唔夠，廹住要搭公共車之小市民去坐貨車，但老夏則認爲尚有其他理由，第一，使九人車能夠搶電車及巴士之生意，第一，坐九人車等如坐的士，半路可以上車，半路可以落車，而且快過電車巴士。

第二，唔使等車等到身燒火熱，望長條頸都未有巴士來到，又唔使激氣，永遠唔會聽見：「爆曬棚，唔上一位」，有時候電車巴士，等到車來唔停上，都咪話唔激氣。

第三，左仔煽動罷工之時，電車巴士雖然未斷過，但係行車大減，市民出入，不少要搭九人車，話唔埋已經搭到上癮，已經唔慣。現在想改番坐巴士電車，皆係搭成九人車搶巴士生意之原因。

上述原因，皆係構成九人車搶巴士生意之原因，警方一旦取締，好多人會覺得唔方便，而且好多靠九人車搵食之司機，「蛇仔」，都會因爲要搵食而冒險行車，恐怕未必立刻能一禁而絕，所以警方雖然有決心取締，但「哀的美敦」書話明，不能禁止九人車行駛就加價者也，睇情形，幾十年來未起過價之電車巴士，今勻起得成矣，但地將振振有辭，將起價之責任，一招太極推手，推向警方，因爲有些市民會怨罵：「最衰係警方唔禁九人車啦，如果禁到絕，電車巴士唔起價者。」於是，警方食一隻死貓，而電車巴士，乃可以名正言順咁起價矣，如此起價，相信定必風平浪靜，唔會有人指責，因爲巴士電車，已作成係被迫加價之狀，將來，或者佢地重會舉一次聯合招待記者，講明係因爲警方不能掃蕩搶生意之九人車，廹到佢地唔加價唔得焉。

所以，電車巴士加價，似乎已呼之欲出，不過警方自從五月以來，與市民之關係，日趨良好，夾生食咗隻死貓，被市民怨幾句，似乎唔係幾抵。

晚唱

每月進口輪船統計 平均逾五百艘
載來貨物達五十餘萬噸

【本報訊】本港每月有多少輪船進出，據統計，每月平均有五百一十五艘洋船到港，載來貨物五十五萬至五十八萬噸。洋船乘客在港上船者約二千人。此外，每月有八百艘內河船，包括水翼船，載客約七萬五千至七萬七千人。來港最大之輪船爲日本十五萬噸之東京丸，爲一千零六呎長之油船，該船於去年二月過港赴波斯灣，號稱世界最大油船之一，因船身太大，故未能入港。至於來港客輪，則以坎培拉號爲最大，爲四萬七千噸，長九百一十八呎，能載客二千二百人，船員九百人。

海關緝私隊及警方獲悉 來港度假美軍 偷運毒品入境

【本報訊】數量日增之「印度大蔴」正由越南來港度假之美軍，偷運入境。

海關緝私隊及警方，均知有毒品偷運來港供應，但被詢及時則不予置評。但據英文報稱，一訪港美軍人已証實此事。一位美國軍曹謂，有許多美軍人發現香港有一個穩定銷場，而且日益增廣。此軍曹爲卅一歲黑人，德薩斯州人，報告稱，此種新毒品（瑪利茱安納）在越南隨處皆是。美軍來港時裝滿口袋，許多人想買。

此美軍又報告，有人月寄罐膠花一盆與其妻，渠將毒品藏於盆底，彼等幹了頗長時間，然後被捕入獄。反毒調查部負責人彌舒稱，來港與休假之美軍所受待遇與一切訪港人士無異。如有印度大蔴（瑪利茱安納）如此偷運入境，則自越南軍人來港之飛機到啓德機場時，彼等即被引領至海關檢查處之一角，而由率領之軍官爲所有人申報。之後，吾人作一次抽查。但迄今未查出任何瑪利茱安納。

本港第一次公開發現印度大蔴之消息，係三星期前尖沙咀警察搜查一間公寓時查出，當時曾將一名非人及附名歐人帶回警署，但此三人其後均獲釋，未被控告。官方對此，後亦未有何聲明發表。

荔枝角道發生汽車連環相撞 釀成一死十三傷大慘劇
的士司機下車救人遭不幸

【本報訊】九龍荔枝角道友聯機器廠附近，昨午發生一宗嚴重交通失事，造成一死十三傷的慘劇。

事發在昨日下午三時半左右，一輛AJ六六×三號屬於劍華的士公司的汽車駛經該處時，不慎將一名騎單車之男子撞倒，該的士司機連忙下車趨前救人，詎料一輛後至之貨車失却控制，撞向圍觀的人堆，將該的士司機撞倒，在貨車停止的時候，尾隨之私家車又因煞車不及，撞向該貨車車尾，造成連環失事，淒厲之慘叫聲此起彼落，現場滿地鮮血，令人不忍卒睹，警方獲報後出動十部救護車到場施救，但那名的士司機已傷重不治斃命。

死者名梁劍華，四十歲，據說他是劍華的士股東之一。傷者十三人中有八名男子，兩女子，兩女童及一男童。其中十二人要留醫，留醫者名李昌，男，七十一歲，住荔枝角道新填地六〇七號木屋；蕭麒德，男，廿七歲，住上址七三一號木屋；鄭永惠，男，十三歲，住上址七一九號木屋；劉啓光，男，廿三歲，住猿湖街一七號；余偉強，男，廿三歲，住雅蘭街一號二樓；林國英，男，十八歲，住荃灣德士古路一號五樓；伍廿一（女廿九）與子王健明（十九歲）及女王健玲（十五歲）同住荔枝角新填地五八號木屋；梁灼華，男，卅歲；周少香，女，卅五歲；鄺素琴，女，十三歲。

國際電影畫報遷回原址辦公

【本報訊】國際電影畫報，創辦至今已逾十年，暢銷全球，執香港電影畫報之牛耳，由於此乃國泰機構所經營之文化企業，主編一席，由國泰機構香港公司宣傳部主任黃也白氏兼任。今年年初，國際電影編輯部，曾一度爲了發行上的便利，在香港中環設立辦事處辦公，擴展業務，現爲配合國泰新的製片方針，集中力量於指揮起見，自一九六八年元月份起，所有編輯部人員自執行編輯以下，全部調回九龍牛池灣斧山道國泰機構製片廠辦公，電話爲八二二二一二一號。

本年十大新聞選出 紅衛兵運動居第二

【本報訊】東京合衆國際社舉辦本年度世界「十大新聞」測驗，經亞洲編輯人選出，「中共的文化革命」列爲第二，僅居「中東戰爭」之次。中共文化革命即「紅衛兵運動」，此項運動今尚未終止，最近復有江青手下第一名紅衛兵「大將」聶元梓被另一領袖，大富猛烈攻擊之消息，深爲關心中共「文革」變化之海外人士所注意。查黎晉偉編著之「紅衛兵實錄」，對中共「文革」及各紅衛兵派系均有詳述及分析，自應爲研究此項世界「第二大新聞」者所必讀。該書出版以後甚爲暢銷，港九集成圖書公司仍然有售，讀者幸勿交臂失之。

紅寶石 聖誕新年中有連串節目

紅寶石餐廳每年都在聖誕、新年假期中舉辦家庭式餐舞會，因氣氛熱鬧親切，消費合理而大受歡迎。今年紅寶石的聖誕新年餐舞會同時分別在香港萬宜大廈及九龍香檳大廈舉行，廿三號至廿五號一連三晚以及卅號起一連四晚，定價照去年一樣，前夕每位十四元，聖誕每位十二元，元旦每位九元，其餘各晚餐價照常，可稱爲最經濟實惠的餐舞會。萬宜大廈方面假期中午特別爲小朋友增設兒童樂園節目，廿四、廿六、卅一及一號聘請著名魔術師倪東明及江氏什技團表演助興，廿六號中午首次舉辦「中式自助餐會」，每位只收十二元，（兒童八元），著名中式食品紛陳，任其享用，爲假期闔家享樂好去處。定座電話：萬宜H二三三二八七；香檳K六三三〇七三。又銅鑼灣紅寶石酒樓及太子道大星供應口切肉腸味，馳名燒鵝王熟鵝及高級西餅麵飽以便大衆歡度佳節。

新奇洗衣粉問答比賽 巨獎電視機送出 超額達六十九架

【本報訊】客前巨獎的新奇洗衣粉問答比賽揭曉，原定前五十名各贈樂聲牌電視機一架，及中入圍獎兩個以上，亦獲補送一架。故此次獎品超出預算，實際送出電視機達六十九架之多。

日本花王廠此次舉辦之新奇洗衣粉有獎問答比賽，參加者雖達數萬之衆，但揭曉後僅三天，即將全部中獎名單八百個公佈，據悉：主辦人員於揭曉後，曾連續兩天，廿四小時不停，總動員加工辦理核對通知及公佈各項工作，雖備極辛勞，但能創揭曉後最迅速公佈及頒獎的新紀錄而感欣慰。

此次新奇洗衣粉有獎問答比賽，參加用戶踴躍，獎品豐富，成績美滿，各界咸盼花王廠能繼續舉辦，據有關方面透露：主持人已在考慮中，故凡新奇洗衣粉紙盒上印有節目作爲參加之用者，值得保留，並且可憑剪下之節目參加香港無綫電視台每週花王俱樂部節目，可獲優先發給參觀証，在這節目中，即席由觀衆抽簽出席問答遊戲，答中時同樣可獲得電視機等巨獎獎品。

漁家女參加拍外國片 墮下海中遇救
「舢舨」一片明年三月將首映

【本報訊】本港長洲一個六歲大的漁家女蕭麗雲，日前應外國製片商華登之邀，拍演一套以本港漁港爲背景的黑白片「舢舨」時，墮下海中，幸工作人員搶救及時，使她逃脫被溺之險。

據悉：當蕭麗雲與該片另一名特約演員杜美琪在一艘舢舨上拍演一幕海景時，海上突然掀起一個大浪，使攝影船撞向她的舢舨船邊，使工作人員有時間將她救起。

該片的導演卜架稱：「她是非常幸運的人。」卜架又透露，舢舨一片至今尚有九個工作日就可全部「殺青」，爲了爭取時間，在聖誕節及新年假期，他們仍然工作，今日她拍攝的乃是皇后廣場的外景。

「舢舨」一片除由蕭麗雲參加拍演外，其餘的演員還有祖方、杜羅菲富、李東尼、波比干尼維路、杜美琪等。

該片將在明年三月舉行首映禮，屆時「傻大姐」莎莉麥蓮及其夫婿史提夫柏架將參加是次儀式。

金像大勇愉快續起 樂趣再進一定能勇

晨採快訊　王文

十二月廿四日，星期日

今早續多新配過檔，計有精精游定桂，黑髮美人衛林士顯童郭子猷，龍章唐宏洲。

△一定能由助手快試半里，腳頭硬朗，勁度羅增，較前時大不相同，起得滿意，今番爭五化郎，最合腳步，勿以年老而輕視之。

△樂趣再試盛除，疾馳半里，口勁奇大，涵直路仍見頭拉實，火氣甚旺，近頭冒起，五化郎亦適合，不失爲一路可敵的奇兵。

△李家強試獲多利，疾馳半里，步勁出色，神態尤旺，較上番爆冷時尤好，它起家於短途，今番有識途之利，仍有力勝，盯緊爲宜。

△李家強策許馳，彭利來策愉快，同跳六化郎，奔馳貼返直路爭持而上，愉快步勁，出[illegible]底質並不輸人，有力一爭，應予重視，提防殺個措手不及。

△何華試金像，快跳六化郎，返過直路一段，衛側奇佳，頓朗腳頭，似可碎石，尤有渾身是勁之感，此駒近態已臻頂峯，質雖略有不如，但當大勇，仍有力一戰，不可不妨。

△蔡克文試金諾六化郎，上山時，適郭子獻策樂騷試半里，追上同跳，並轉返直路後，諾甚力，但反應平平，樂趣輕易的便贏過，已有身輕步捷之態，較上兩次完全不同了，今番改入短途，仍足重視。

△何華試敏商，六化郎快試，貼欄直去，走勢規矩，尤以步姿出衆，恣人矚目，此駒成熟日進，班次有利，今番爭一里，適合之極，已敲勝利之門。

△郭子猷過檔頭童，由李家強策監圍伴跳一里，頭童貼欄快放，貼，節節爭先，監圍在前路尚限得已逐漸墮後，電算機前頭童已領出兩乘，不過，最後幾步，頭童仍見弱，今番拔大頭，當求一戰。

商台對聯徵求 入選名單公佈

【本報訊】商業電台第二台之「對聯徵求」節目，七期第一五二會聯首爲「奇峯[illegible]」，應徵之聽衆甚多，經陳湛銓教授評閱結果，應獎名單如下：第一名李奇「散學無何世已遙」，獎金卅元；第二名溫家鳳「軍書猶思遺力扭」，獎金二十元；第三名馮影仙「大盜堪悲國竟移」，獎金十元；第四至第十名不分名次，每位獎金五元：謝鶯鴻「化雨同欣世共沾」，余偉「大旱何僕后速來」，岑安民「好景應知世不常」，何忠煥「極亂幾忘歲又更」，麥漢三「暴行從茲日漸消」，陳安娟「閏月皆因日有餘」，「極暴終看網自凌霄」。

第一五三會聯首爲「人間富貴知何物」，定今午二時半在第二台播出，并定本月廿八（星期四）晚截稿，得獎聽衆名單，下星期日在該節目公佈。

羅便臣道凌晨大火 一樓宇燒通頂

【本報訊】港島羅便臣道一幢三層高之舊樓，今凌晨一時許發生大火，焚燒幾達一句鐘，結果全屋燒個通頂，天面亦倒塌，幸無人受傷，起火原因，正由警方調查中。

據悉，火警現場爲上址五十一號，該處據說爲空屋，數月前所有住客均已遷出，樓內僅餘零碎雜物。

事發於今晨一時四十五分左右，附近居民發現該空置之屋宇突有濃烟冒出，瞬即火光冲天，於是急電報警，未幾，七輛消防車聞訊馳赴現場搶救，由於火勢猛烈，搶救相當困難，約五十分鐘，火勢方被撲滅，惟該幢樓宇幾已盡燬，樓頂亦已倒塌，幸未殃及任何鄰居。

怡安泰大贈送 洋服新款月曆

享譽六十年之怡安泰洋服專家，爲便利聖誕節各界人士選購起見，特向歐美採購最新名廠呢絨，以特價出售，貨式花樣新穎，美不勝收。又怡安泰特印七彩新潮洋服款式月曆一種，凡惠顧者贈送一份。怡安泰以有限時期爲限，歡迎各界惠顧新款洋服。

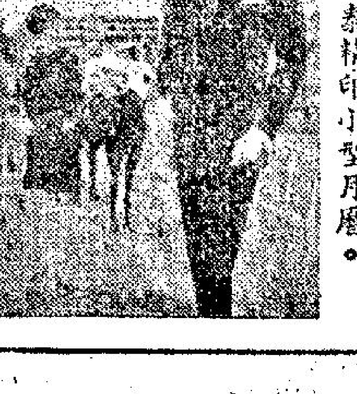
圖爲怡安泰精印小型月曆。

讀者來函
巴士電車考慮加價應愼重其事 不能罔顧市民利益

編輯先生：

我們是貴報讀者，日前從貴報得悉：本港電車及巴士將於年內考慮加價，二公司所持的理由是：市面上九人的士的非法行駛截客，使他們蒙受損失，故藉言不能不考慮加價，以彌補損失，電車公司的主腦更說「由於九人的士的繼續行駛，使他們公司年來損失達百萬元」：我們看了此爲不滿，故欲借貴報一角，以伸怨氣！

我們都是普通的支薪者，無能力自購汽車，自然每日上下班，皆需公共交通工具，甚至日常行止，也有賴於公共的交通工具。在暴亂以前，每月所費於交通上的數目，未能影響我們的生活。但五月風潮後，因本港兩大公共交通機構的服務情形有所影響，行車時間及出車數字都大爲減少，致使我們的生活無形中受到損失。這是受左派暴徒的間接侵害。多月來，我們未發一言，只有自己節省以謀應付，但求能在規定時間內到達工作地點，以免影響業職。

然而目前電車及巴士均聲言，考慮加價，使我們無法再事緘默。我們一致認爲，以該等公司，組織龐大，首腦的地位，竟會說出那樣的話，難道他們只知道，必需要賺取市民的錢？而不知道對市民盡點義務？難道他們只知道計算自己的利益，而忽略市民的利益？難道他們只知道計算自己的損失，而不知道別人因他們的服務情形，而受到損失？如果這樣，他們自己不會覺得太自私？他們不會想到被萬夫所指的難堪？

首腦們：難道你們只知道金錢而不知道維持交通有責？難道你們只知道利益，而不顧市民的[illegible]？首腦們！請想多一想吧！現在還有選擇的機會呢。

一羣不平的白領人士上　十二月廿三日

尚樓隨感錄

如人飲水冷暖自知

查理朗

記得第二次世界大戰時期，納粹的宣傳部長戈培爾說過一句名言，大意是：「要使人相信謠言是真實，就得把謠言說上一千遍。」

香港的毛子毛孫，打着反法西斯的旗號，却一直學戈培爾的手法，把謠言說上一千遍，企圖顛倒是非黑白，歪曲事實。

但事不離實，香港人不會為謠言所蒙蔽，即使說上一萬遍，也無濟於事。

左仔們在他們的喉舌「報」，從五月到現在，幾乎天天在說「港英當局，迫害同胞」，但誰迫害誰？香港同胞心裡有數。結果是「毛報」的銷路，一落千丈。

最近，毛仔們又集中其「貶值」「鹹水」兩件事大做其謠。他們的「報」上幾乎沒有一天不提及這兩件事。

港元貶值，雖然使物價指數上升了一點點，但這絕不會威脅到一般市民的生活。市民到現在，對貶值這一回事，簡直已好少理。他們把謠言說了一千遍，仍沒有落動任何人對港元的信心。

至於食水帶鹹味，毛仔們的「報」上，更大量散佈謠言，竟說成食水喝了，足以損人健康，甚或致人死命，反來覆去，都是把這謠言說着，擴大再擴大。但我可以擔保，左仔們寫這謠文章時，自己却在喝着這種「致人死命，損人健康」的水。

這種造謠的伎倆，眞是迹近無聊了。即使再說下去，一萬遍甚至千萬遍，也不會令人相信。

中外

水是我們日常生活中，最不可分離了。水味的鹹度如何，每人肚裡雪亮。昔人有「如人飲水，冷暖自知」，現在却是「如人飲水，鹹淡自知」。信謠言呢？還是信自己所經嘗的水呢？

因此，這種謠言，注定要失敗的。原因是事實就在目前，太明顯了。

明知其不可為而為，偏要造謠。左仔們捫心自問，那不是要自悲一番嗎？

小啓：「打工仔寶鑑」作者因病，續稿未到，暫停一期。 編者

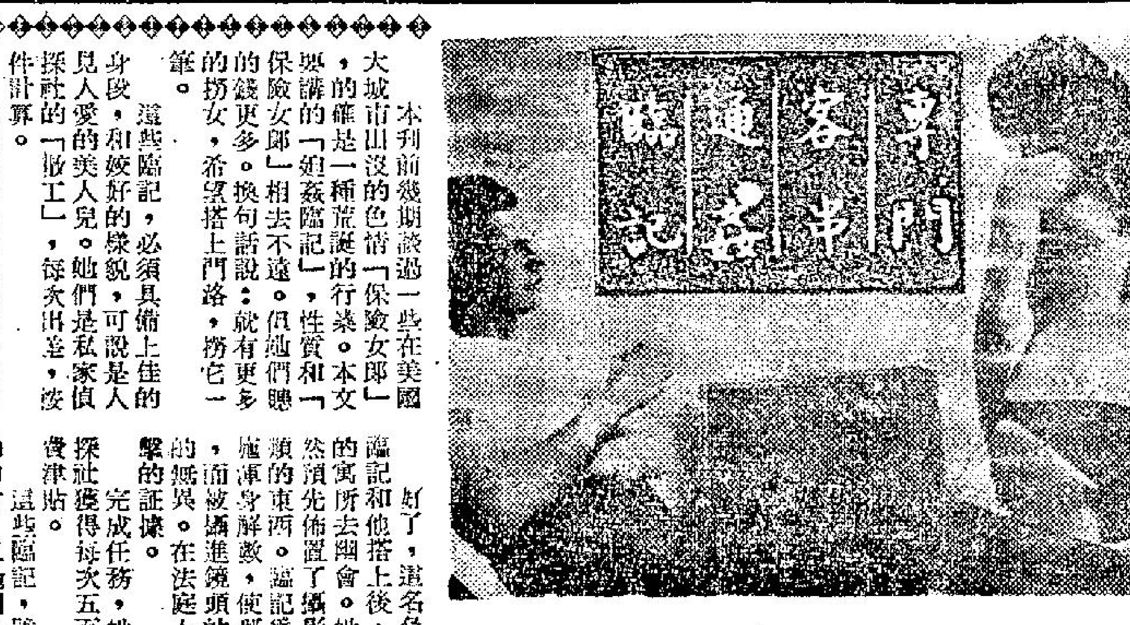

本刊前幾期談過一些在美國大城市出沒的色情「保險女郎」，的確是一種荒誕的行業。本文要講的「通姦臨記」，性質和「保險女郎」相去不遠。但她們賺的錢更多。換句話說：就有更多的拐女，希望搭上門路，撈它一筆。

這些臨記，必須具備上佳的身段，和姣好的樣貌，可說是人見人愛的美人兒。她們是私家偵探社的「散工」，每次出差，按件計算。

私家偵探社要她們做什麼呢？原來是客串「通姦」的主角。當私家偵探社獲得一名有錢太太的任命，捉她丈夫的姦情，搜集證據，作為提出離婚的論據，社方便預先草擬計劃，派出臨記，勾引蒙在鼓裏的丈夫。在偵查到那個男子的生活程序，及時常出沒的娛樂場所之後，就由「臨記」出馬，暫充香餌，引那個男子上吊。這種男子必定失去家中「愛妻」（否則他們的妻子所愛，就不會製造假證據，提出離婚），孤寂非常。故此一旦有美女對他垂青，那有不受寵若驚之理。

好了，這名負有特殊使命的臨記和他搭上後，就叫他到自己的寓所去幽會。她的寓所中，當然預先佈置了攝影機，錄音機一類的東西。臨記為達成任務，常施渾身解數，使那男子顛倒不已，而被攝進鏡頭的，與愛人幽會的無異。在法庭上，這是無懈可擊的證據。

完成任務，她可以在私家偵探社獲得每次五百美元，另有消費津貼。

這些臨記，雖然做的是犯法的勾當，但她們於心無愧。因為這可解放「錯點了的鴛鴦」，給兩人重新找尋幸福的機會。在美國，夫婦離婚之如此容易，很多時與這些通姦臨記有關。

洋場雜拾

要港幣唔要美金

涉莉在舞廳裡最近遇到一位濶客，那從他的額外打賞可知。一個名叫賈達痕的濶客，第一晚請涉莉到夜總會宵夜後送她回家，在她將落車時便塞了兩張廿元的美金給她：「涉莉，我很喜歡你！」

「我也喜歡你，尤其是美金。」

「我知道英鎊港幣貶值後，許多人喜歡藏美金，所以我給美金你。涉莉，你今晚如果肯不回家，激我寂寞，我會給你更多。」

「做朋友唔好性急，你偿有機會。」

賈達痕的四十元美金打賞。換來涉莉跳下的士前的一個飛吻。他充份明瞭對舞女有意思，最重要的原則是必須出手濶綽。撈女是十有其十百有其百是「口講心，心講金。」而美金在香港的貨兒，對方必然不捨得兌換。上海人追求女人有句俗語，叫作「打鐵趁熱」，於是賈達痕第二天又去跳涉莉，請涉莉到夜總會請晚飯連宵夜。叫她不要返工，會給補鐘錢。給得不少呀，賈達痕數了四張廿元面額的美金給涉莉，先讓她安心。酒足飯飽，賈達痕向涉莉要求：「讓我愛你一次吧，宵夜以後直落。」涉莉面孔紅了一紅，細聲附耳答話：「我今晚不便，有親戚來，但你待我這麼好，我不該辜負你，後晚你來舞廳如何？」

後晚，相隔不過四十八小時，等待及。賈達痕問涉莉：「臨時會不會又有變卦，你們舞小姐常用拖刀計，甚多詭計。」

「皆天識待之人，我必選以笑識。」涉莉回答了這句話，使賈達痕放心。賈達痕準時赴約，把涉莉帶出，省怕涉莉不放心，跳上車便給了她五張廿元面額的美金，關照的士開酒店。涉莉說：「我不喜歡去酒店，到我屋企好。我屋企人口簡單，除了我有一個女傭。」賈達痕同意，在車中已經大施輕薄，涉莉是半推半拒，更使賈達痕慾燄高漲。

已到箭在弦上，不得不發之時，涉莉提出要求：「賈達痕先生！我總共收到你二百二十元美金，希望你換回港幣給我，我才答應，這不算是苛求吧。」賈達痕聞語色變，強作鎮靜：「美金換港幣，間間兌換店都可以。」「那麼，明天你陪我兌換了再做柒鈴！你即使不要與我做鈴，我也必須你兌換港幣給我，否則，我報差館，你我麻煩了。賈先生，你想用你的假美金換我的真本錢？欺人太甚！」

過來人

聖誕嘆雙糧

珠麗

百分七十五洋化的香港，除了二成半的市民，都把聖誕節看成一年中最重要的節目，節目之多，多於農曆新年。

今年的聖誕節裡，百物騰貴，加上月前港幣貶了百分之五點七，銀紙貶值，平時只需幾十元玩的節目，要花百元以上。

很多白領，不禁為錢奚嘆，尤其一些「後生仔」，平常積蓄少，一旦面對這樣花錢的節目，大發周章。

打工仔的收入，全靠一份薪糧，聖誕節在廿五日，大多數的公司要在月尾最後一日或月頭前幾日出糧，於此淒涼的月尾，那來錢花？本港大部份商行，多在年尾才出雙糧，如他們肯提前一個月出雙糧，打工仔有福了。這不過是針對實際的需要罷了。目前，絕大部份的洋行都採用此例，而華資商行，仍然一成不變。

聖誕出雙糧，不是每個受薪階級都同意，因為有家室之人，農曆新年才是眞正花錢的時候，辦年貨、封利是，如果太早出雙糧，到年卅晚，將撈那役了。

有人建議，商行可以採取民主方式，在聖誕或新春支雙糧。還有，可作嚴格規定，凡未婚者聖誕節出雙糧，已婚者必延遲至新春，如有不滿，可以上訴。上訴者必須列舉充實理由，將案篇事局考慮。

沒有雙糧支的打工仔又如何呢？只有可大嘆倒霉。

日本魚雷敢死隊女兵

大劍俠

二次世界大戰末期，美海軍雲集西太平洋島嶼，在琉球群島附近，却常受日本魚雷艇的襲擊。更奇怪的是，事後有些美國大兵向上峯報告，言之鑿鑿地說：在受襲中，見到一些日本裸女，在附近海面出現。

美海軍當局初時以為這些大兵，被嚇至神經失常，但是，這樣的報告越來越多，軍方情報部遂把這宗案件交由資深情報員比提及他的五名助手，受命調查此事。他們在是月出發，乘直升機巡邏被襲地區周圍一百里的海面。

他們先在邊陲開始，螺旋型地向核心飛行。在起飛後的第四天上午，他們發現了一個地圖上沒有記載的小島，上面的黑點，使他們生疑。故此，他們低飛視察，說時遲，那時快，一陣密集的砲火從地面發射，直升機當場中彈，直跌在島上珊瑚的中央。

日本兵的炮火仍然不絕於耳，比提四名欲逃走的同僚立時殞命，不久後，他和夏理遜成了日軍的俘虜。

後來，日兵把他們拖到一個山洞，裏面的景象令他吃驚，在山洞內的小湖上，停泊着很多的半似魚雷艇、半似潛水艇的小船，在這個「海軍基地」的周圍，坐着幾十名赤裸上身的日本女，有的並開撒地從水中露出頭來。

管轄這個秘密基地的是一位名叫直次的日本女官，他初時很有禮貌地自我介紹。隨後，便要夏理遜供出美軍情報。夏理遜知道已無生存希望，大罵直次，氣得直次刀把他劈死。直次以為比提是個小兵，他知的情報不會多。

「我們這裡的魚雷艇，是敢死隊，我們的成員，都願意與艇俱毀，在我們的國家危難之時，她們志願參加，操縱這些魚雷艇作戰。已無錢製造正式潛艇，因此，大量製造這些，只一條呼吸用的鋼管，直透艇內，供這些女兵使用。」

直次見比提不語，就別有用心地說：「這些女兵，由於要接受嚴格訓練，多時未近男色……」

爸爸文孫公開信

字付八兒知悉：

前函諒達，昨日有來人言，汝等近日恢復社交活動，笑臉迎人，實行拉攏工作，聞之稍慰。第恐汝等作惡已多，早已生人勿近，今雖以金貼臉，亦難得人歡迎，欲圖苟安，必須從頭改過。交際之道，在乎平日聯絡感情，過去十多年來，我亦不惜工本，以此誠汝，大散金錢，騙汝等對當地人士，多作聯絡，予汝等運用，始可化敵為友，供我等利用，不意汝等今夏一攪，使把十多年之心血，毀於一旦。汝等之廬山真面，狼牙犬齒，暴露無遺，此事我至為痛心，將來即使汝等有化裝技能，而尾巴不難藏掘，如何掩飾哉？況汝等身上之「鬥」氣，行出街頭，街尾已經聞到，即令汝向人打拱作揖，亦恐無人置理也。我今尚無辭策，為汝等安排，以恢復別人對汝之信心。一切仍須好自為之，首先必須低威，公開自認衰仔，最好舉行一個大會，正式向人負荊請罪，用自我批判之精神，坦白認錯，或冀得心歉之人寬宥，並須以後長期馴服有禮，或可收效耳。惟又聞波羅仍繼出現，此則把一切工作抵銷，波羅究為何人所放，其為反對我之流乎，望即徹查，絕對禁止妄為，至要！

文渤

新聞小說 販毒疑雲

田同因

自從頭房的高佬李先生搬進來，包租婆六姑便疑神疑鬼。李先生不在家，私下對住客們說：

「高佬李行蹤神秘，朝晚不在家，來時一大包東西，去時又一大包東西，唔，我看他這人有點古怪！」

六姑沒有說明白，同居幾伙人都知道她担心些什麼。四眼七叔首先說：

「他眞是可疑人物。六姑，前幾日中區李寶椿大廈十二樓，就搜出一批價值一千四百萬元的鴉片，還有瑪啡海洛英呢。」這一說，六姑越發心寒。

「如果高佬李房中的是違禁品，可就麻煩了。」老張插口說：「犯了知情不報之罪，光罰你一筆款子，就夠你包一年半載的租，你還是多點留意的好。」

「唔，老李那麼瘦，我看他那副青黃臉孔，不像販毒，吸毒也不奇。」周大嫂觀察得比老張和七叔入微，他們連連點頭稱說有理。幾個人你一句，我一句，嚇得素來怕事的六姑，臉上一陣青一陣白，胸口撲撲亂跳，一點主意也沒有，毫無神氣對他們說：「你們教我怎麼辦？」

「乾脆報警！」四眼七叔說。老張和周大嫂也一致贊成。

「我們還要他來個人贓並獲，等他的貨物搬進來時，然後鎖好大門，撥九九九！」老張向六姑獻計，其他的住客都異口一詞，認為這個方法最好不過。

剛說完這句話，就聽見門響，六姑知道高佬李搬貨回來，連忙示意眾人準備。果然是李先生帶了兩個托着紙箱貨物的伙計回來，幾個人閃閃縮縮，進房後就把房門關好。周大嫂低聲對六姑說：「是了，他們來點貨，你去鎖門，我爬上板房頂偷看他們，有了什麼動靜，向你一招手，你就撥電話報警去！」六姑依了她的話，周大嫂靜靜地踏着板房的木條爬上去，六姑七叔老張幾個人在下面聽候她。

好一會，還不見周大嫂回過頭來，忽然聽見高佬李房內一陣拆紙聲，知道是紙箱的包裝打開了，幾個人心情十分緊張。六姑的電話早已拿在手中，猛然聽見周大嫂一聲「嘿」！連忙甩足下來，眾人忙問究竟，周大嫂紅着臉說：「正衰鬼，成箱妖精打架相！」

科學性文藝 土人兒童也懂性戲

德亞

南太平洋美蘭沙島東瀕的土人所居的簡陋的屋宇，只佔地一百多方呎。因此夫婦敦倫的時候，不能避免給他們的子女看見。雖然那些土人並不在乎，但若在父母行周公之禮的時候，孩童很聽明的，他們只裝作不感興趣的態度，冷眼旁觀。因此當地的土人孩童，到了六七歲的時候，已經模擬成人的性戲。美國賓州大學人類學家泰雲甫教授，在美蘭沙島調查時，發現那些土人子女，年只八九歲，已經在家裡和父母坦白地以性生活為題的談笑。

雖然當地土人的風俗，對那些不忠的丈夫和不貞的妻子，處罰極嚴。但是泰雲甫教授從當地的長老的口中，知道有在婚外與其他的對象發生關係。在女性方面來說，婚前與男子發生關係的人數不多，可能是由於那些土人，為了保持她們的貞操。女子已非完璧，她們雖然可以瞞過丈夫的眼睛，但是無法在家庭中立足。由於盛行多妻的制度，丈夫隨時隨地可以納妾，因此女土人必須在初婚之夜給丈夫一個好印象。

一旦和已婚的土女發生了性的關係後，在那小的社會裏，很容易便被人們發現。依照當地土人的習俗，那男的必須常常送給對方種種式式的小禮物，包括肥皂和鋼圈飾物等。因此土人在婚外發生性行為，幾必定是在樹林中行事，而且必定是在光天化日之下。島上當然是沒有空的屋宇，可供他們作樂。因為島上沒有夜生活，為人妻的土女，在晚上找不到任何藉口，離家外出。

泰雲甫教授在進行調查當地土人的性生活時，頗獲當地土人合作，供給他所需的資料。他發現土人進行性行為的時候，不論男女，必定全身赤裸。雖然土女經常只圍一條布帶，是以無上裝的姿態出現，但是他們除了在進行性行為的時候，脫去她們的「遮羞布」之外，即在同性面前，也絕不肯赤身露體。（廿三）

潤肺篇 大好拍檔

龍顧

女：「聖誕節我地安排咗乜嘢節目？」

男：「豐富咯，一早上山頂餐廳飲早茶。」

女：「重有呢？」

男：「晏晝喺希爾頓食聖誕大餐。」

女：「重有呢？」

男：「夜晚喺沙田大酒店聖誕狂歡舞會。」

女：「重有呢？」

男：「跳完舞到大欖涌水塘頂開野火會。」

女：「重有呢？」

男：「重有？」

女：「唔好扮懵！」

男：「……」

女：「送禮！」

左派銀色鴛鴦婚變 男濃女意氣風發

左派一向標榜「嚴肅」，無論對政治、做人、工作甚至談情說愛，都以「嚴肅」為標榜。他們在表面上的工夫做得倒不差，怎料私生活仍然一團糟，特別以本港電影圈為甚。從上到下，自導演而外，找不出多少個是眞正「嚴肅」的代表。

最近，影圈的傳出這樣的一則花邊新聞：一對夫婦已瀕臨婚變邊緣，目前階段，離婚只是時間問題。據說是男有男的「滾」，女有女的「勾」，其精彩不難想像。

事情經過據說是這樣：由於這一對明星夫婦所屬的公司，曾招收了一班「新人」，所謂「新人」，當然不會是些老頭子，相反的多半是皮白淨的「小生」或者「花且」。結果，做妻子的因為跟其中一兩位新小生拍戲，「友誼」日漸加深，做丈夫的總以為大家份屬「同志」，連絡感情，互助友愛原是「最高指示」。怎料女的竟然和其中一個「好」了起來。事情不久便被丈夫知道，鬧到公司，組織排日在戶外開「小組會議」。然而影響所及，除了叫兩方檢討檢討之外，自然不能有甚麼實際的制裁行動，女方因而「依然故我」，不時與新拍好到外面「檢討」一番。做丈夫的一氣之下，也就實行「大躍進」，搭上一個新進「花且」，務必迎頭趕上，以表現大丈夫氣概。【竹松】

經過「改造」的三藩市無上裝艷娘嘉露杜達

隆胸又有新法

雖然不胸的模特兒脫衣小姐突然吃香，大胸脯仍是一般女人渴求的事。最近有一個可喜的醫學新報導：已發明了一種「矽」質的人造橡膠，給女人施手術隆胸，絕對安全，可能不致有生癌的危險。

除了現在的「瘦骨仙」小姐及二零年代，一度是平胸吃香之外，歷史上任何時期，女人都希望自己「胸前偉大」，驅使醫生千方百計研究補助之道。他們曾在女人的胸部納入小玻璃球、塑膠毛質、牛軟骨及塑膠海綿，數十年來的實驗，無一證明是成功的。這種在胸脯植入外物的方法，女人忍受不了，甚至證明這些外物都是生癌的物質。

但是，女人希望大胸的樂觀。醫生開始使用「矽」人造橡膠，據說相當成功。這與年前在三藩市北海灘一夜總會的無上裝舞，所施用的矽注射隆胸法，完全不同的。注射液體矽，並非美國食物藥品局所許可的，因為液體矽，有帶來癌症的危險。那個方名滿露杜達的「打針乳」，雖然四十四英吋之巨，其實是有很大危險性存在的。

至於使用矽人造橡膠移植隆胸，據悉已受一個美國的研究委員會贊成。約翰荷金斯醫院的米爾頓艾加教授醫生估計：美國迄今已有四萬女人用「矽」人造橡膠移植隆胸，已是密歇根州米特倫的杜干寧醫學研究中心發明的。此物質不起化學作用，又不起刺激性，但是在醫生心目中，認定一些外物移植去身體，恐怕產生生癌物質，鑑於用該物質隆胸，尚未有此種事情發生。至於液體矽注射隆胸事，當局已禁止使用。在洛杉磯的阿哥哥唱片舞廳內的阿哥哥女郎，為了增強曲線，注射液體矽，已發現數年下來，有幾個女人的胸部緊集了硬塊，液體最後命運如何，尚未審悉。

丙丁

我們的讀者：如果你需要刊登分類小廣告的話，請將廣告文字列入表格連同廣告費郵寄香港灣仔成街十八號工商晚報廣告部收當即妥為登刊也 謝謝 工商晚報啟

茲由附港幣 元 請將下列分類小廣告由 月 日起刊登 天 此致 工商晚報 列戶： 住址： 電話： 一九 年 月 日 啟

如刊登本報廣告：請撥電話七三零七零八接洽

中央 聖誕假期最後雙料歡娛 只映兩場 四點半 六點正 東京肉彈 波子姊小姐隨片登台表演 性之舞 同場加映 香艷熱情片 狐宮春色 全部七彩 中文字幕 性肉睇刺激 又睇別風味 試完有落人火！

百樂門 麗斯 今天五場 12點 兩點四 五點半 七點半 九點八 美高梅奇情巨片 飛賊 黑貓 佐治威頓 卡露貝加 主演 美翠七彩中文 明早十點三場 七彩古堡藏龍 今天五場仍映 聯美慘烈戰鬥巨片 血肉長城 特麗七彩 片上中文字幕

國寶 連日狂滿 禮拜請早 派拉蒙公司出品 加利谷巴 主演 騎軍血戰史 小白龍 喜相逢

新鮮

此中是否另有原因？
流行歌手爲何吸毒

·小兵·

最近本港又發動宣傳，勸人切勿吸毒，嗜毒有很古老的歷史，可是現代的情形似乎有些分別，毒品似乎對在藝術界工作的人特別吸引，他們吞食快樂丸，抽鴉片和吃阿司匹靈。迷幻藥及印度大麻烟成爲他們的至密親友。

最轟動是英國著名的滾石樂隊樂手，因爲嘗毒被捕，而披頭士的其中若干樂員亦承認嘗過毒品的滋味，披頭士樂隊經理艾普史坦根本是因爲有毒癮，後來死在過量藥物上的。許多藝人與毒品有緣，但是卻被輕鬆地放過了。倫敦泰晤士報促請蘇格蘭場挑選滾石樂隊，爲破獲吸毒的目標，因爲英國中等階級的成年人，認爲他們是「腐化的象徵」，他們的行爲對青年的影響甚大。

滾石樂隊的吸毒被捕案，是今年二月在英國芝哲斯特發生的，廿名蘇格蘭場警探掩至，屋內的吵耳欲聾的音樂，把一切聲音遮過，當他們衝入屋內，發現一個摩登型的女子全身赤裸，正作瘋狂艷舞，警探當場抄獲大麻藥、快樂丸及攪亂人的心意的迷幻藥LSD，而赤裸女郎是最愛嘗迷幻藥的女歌手瑪莉安非佛芙，芳齡二十，其中兩個滾石狂人被控於法庭，判處了徒刑及罰款。當他們在候審之際，另一滾石狂人在倫敦的寓所被捕，抄獲滿洛英，他們的演奏生涯是否會因此而被破壞無遺，尚待拭目以觀之，但是他們的行爲，已成爲社會人士注意的焦點。

英國當局終於醒悟了一項事實，即是當一個青年偶像公開讚揚毒品的好處，那些如醉如痴的少年，就會跟隨他們學習變爲一個癮君子。在紐約、三藩市、倫敦等大都市的戒毒診療所，曾診治數以千計的吸印度大麻烟及服迷幻藥的少年。而更糟的是那些流行樂曲，竟然是歌頌毒品的，在電台上無意播出，許多人會以爲英國廣播公司禁止一首狂人的流行曲「一天的生活」，未免太過敏感了，其實不然，歌詞內有促催少年走上嗜毒歧途的含義。雖然狂人提議，他們并非是提及吸毒的刺激，可是保羅麥卡尼後來公然承認，他嘗過迷幻藥的滋味。後來他受英國銷數最大的「每日鏡報」批評說：麥卡尼的行爲，似是一個不負責任的瘋子。并建議他應該去求診精神學家，對LSD的危險徹底瞭解一下。

四個至五個的英國著名流行樂隊及個別的歌手，悄悄地把推銷毒品的含義，在音樂內發出來，其中一個新興起的三藩市流行樂隊「謝佛臣飛機」樂隊似是大事宣傳藥物與性關係，他們唱着了LSD時造愛的神妙享受。他們甚至提議小孩子也嘗享受飄飄欲仙的滋味，吸毒是世界上最化錢的有害嗜好。

兩年前這支飄飄欲仙的「飛機」樂隊，根本仍未有名氣，想打破聲障殺入成年人的世界，他們祇參加過兩個音樂節，他們居然發表妙論：舞台是他們的大床，觀衆是他們的對象，我們不是做娛樂，我們是造愛。

有地位的娛樂界刊物「萬象」什誌，已提出一個相當惹人注視的問題：「流行音樂是否鼓吹毒品？」這本什誌的一篇文章說，在英美的青年吸毒者日益增加，有名氣的流行樂隊要負一部份責任，因爲歌迷以他們的行爲，爲馬首是瞻。另一個同業人士說：「音樂界吸毒已不是很新的事了，不過，以前的藝人嗜毒，都是秘密而爲之，而且估計數甚少，誰也不敢對人提及的，今日的音樂界人物，不但是嗜毒，讓人知道毫不掩飾，而且大吹大擂，好像是介紹一種有味道的食品，現在已經太過份了，若干著名的歌手公然隨意讚頌LSD，情形是如此地惡劣，他們本身也受到影響，他們嗜毒過深，不能唱歌不能撰曲，除非吸足毒品。」

另一個同業人士說，不幸他們根本不理會毒品的害處，祇顧一時的快樂，更不幸的是他們要陷害他人，公然很快樂地向社會人士「推薦」毒品的「好處」，青年們受影響最烈。」

流行樂隊樂手如果嗜毒的，必然是附帶着行荒淫的作樂大會，一面吸毒一面作性的享受，有些青年以他們爲榜樣，尤其是頹廢派及嬉皮士青年，常舉行吸大麻烟及性派對，曾有鬧出命案之事發生，幸而有若干心地純良的流行歌手，已試圖扭轉這個局面了，夫妻樂團的巴里曼與仙蒂亞威露，寫了一齣流行曲「刺激」，痛快地形容了毒癮的害處及可怕的後果，他們的勸人們不要沾手毒品的歌曲，獲得一個音樂組織頒獎呢。

愛好運動·充滿活力
澳洲故總理何爾特

·漢松·

澳洲總理何爾特於本月十七日在墨爾缽附近游泳時遇溺，葬身魚腹，消息傳出，轟動全球。這是在一九六三年十一月，美國甘迺迪總統遭刺之後，一個要人突然去世，受到自由世界人士悲悼，痛失良才的事。

夏勞何爾特於一九六六年正月二十六日繼承羅拔孟齊斯爵士任澳洲總理要職，他本是律師，乃澳洲自由黨發起人之一。他曾先後做過孟齊斯總理的內閣各部部長，都有顯著功績，當他任總理後，更能蕭規曹隨，繼續孟齊斯的政策，跟美國合作支持反共的南越政府。

何爾特於一九零八年八月五日在澳洲雪梨出生，他的家族一向多跟戲劇界有關係，他的一個姑母乃英國舞台的紅伶，他的父親是戲院經理，在他的母親逝世後，其父續娶一個澳洲著名演員爲妻，何爾特在學校讀書時，愛好各種運動，特別是板球、足球和網球，曾代表學校參加比賽，他又得過多次論文和演講首名獎，後來他在墨爾缽大學讀法律，在一九三零年畢業，得法律學士銜，但在三年後才正式開業做律師，他參加國民黨，這是澳洲自由黨的前身。當他在二十七歲時獲選做維多利亞區下議院議員，他結識當時的大律師和議員孟齊斯，成爲很好朋友，當孟氏在一九三九年被選做澳洲總理時，何爾特受委做閣員，任不管部部長，他年才三十一歲，乃最年輕的閣員，他協助國家供應部部長，翌年又協助貿易部部長，都有很好成績。

澳洲總理何爾特出席馬尼剌七國高峯會議時留影

第二次世界大戰爆發後，何爾特辭職爲國加入澳洲陸軍做一個低級兵士，要求派出海外作戰，他隸屬澳洲帝國炮兵第二隊，但在四個月後，有一架飛機在堪培拉失事，澳洲閣員有三人遇難，因人材缺乏，孟齊斯就召回何爾特，委他做勞工部部長和國家服務部部長，在他的任期內，他集中人工和加緊工業生產，對澳洲甚至盟國有極大的貢獻。

當孟齊斯的政府被擊敗下台後，何爾特在一九四四年幫助孟氏組織自由黨，一九四九年十二月孟齊斯再出任澳洲總理時，再委何爾特做勞工部部長和國家服務部部長，又掌署移民事務，從一九四七年到一九六六年，澳洲移民的數目驟增到二百二十七萬六千人，此純乃何爾特放鬆移民法例的影響，當孟齊斯的一九五八年，新內閣改成後，何爾特被委爲財務部部長，他在一九六零年間的早期，領導他的國家渡過經濟難關，進入成爲一個富有的國家，故他曾被稱做「在西方國家的大衆錢囊的最熱誠的看守者之一」。他在一九六三年蟬聯此職。

何爾特曾參加許多個國際間的重要會議，他在一九五七年獲選做第四十屆國際勞工會議的主席，他又參加世界銀行會議和其他經濟會議等等，他又很落力推動英聯邦國會代表會議的工作，曾親率澳洲代表團到各地出席多次。

何爾特在一九六六年正月任總理後，他仍用回孟齊斯的原班人馬，在內閣中祇加多兩名，此舉受到大衆稱贊，他曾週遊各國跟各國領袖交換意見和促進邦交，他在去年十一月率領自由黨與國家黨聯合陣綫在競選中獲勝，他本人得連任總理職，他在去年十月參加在馬尼拉舉行的七國高峯會議，他的偉論，贏得人稱贊他做爭取自由的鬥士。

何爾特於一九四六年跟涉拉非爾夫人結婚，何爾特在讀大學時已跟她相識，後來涉拉嫁給一個英國軍官，生有三個兒子，現都已結婚，何爾特夫人是一個服裝設計家，她在雪梨和墨爾缽設有服裝店。何爾特的身體強健，仍然瀟灑英俊，對衣着頗講究，頭髮白色，故有人叫他做「上了年紀的占士邦」。

他又喜歡戴上絲帽和穿上大禮服，在大場面出現，故又被叫做「議院時典型偶像」。他說話時很柔和，用字句，且富幽默。他喜歡在沙灘上散步，潛水、滑水、釣魚和駕駛摩托船，他也愛玩哥爾夫球，更是一個大馬迷。

何爾特認爲畢生最得意的事，是他計劃改變澳洲的幣制，得到成功，將原用的鎊與先令，改爲圓與仙，十進計算，這是當他做財政部部長時已有週詳的策劃，在他做總理之後，即予實行，隨着幣制的改變，澳洲郵局也於一九六六年二月十四日發售用新幣定價的普通郵票，在同年七月五日發出改新幣後的第一種紀念郵票，乃紀念皇家救溺會成立七十五年的，圖案描寫一個拯溺員救人。據說何爾特對這種郵票的發出和所用圖案都稱贊，誰知在十七個月之後，他遇溺而沒有人搶救！何爾特遇溺身亡之後，有人怪責不應有這種疏忽，任由澳總理單獨游泳。他本是一個游泳健將，但正如俗語所說：「善於水者死於水」，那又沒有話可說了！

玻璃屋

宇丹該減薪

·孟之·

聯大已閉幕，九十九議程，完放了九十六項。閉幕之前通過的明年預算，其中聯合國秘書長宇丹的年薪，加了四千美元。宇丹現在的年薪是二萬七千美元，明年可領三萬一千美元：此外，連同房屋與交際費用在內，宇丹年薪可達六萬九千美元。若用港幣伸算，宇丹的年薪高達四十萬以上，一個月可有三萬幾千元！

公平說一句，宇丹應該減薪而不該加薪。

他現在是蟬聯二任，與過去的聯合國秘書長賴伊、韓馬修比較，宇丹唔係個皮。唯一可採之處，就是他是我們亞洲人的「大同鄉」，念及桑梓之誼，許多事淸開了些。

中東戰爭的爆發，宇丹或多或少，要負直接責任。若不是他擅自作主撤回聯合國和平部隊，以色列與阿聯之間就不致於動刀動槍。中東現在的局勢，可說完全是宇丹優柔寡斷造成。

對中共政權問題，宇丹一向唱反調，時時表示要把中共拖到聯合國內去；前幾年，他甚至表示有意訪問中共大陸，看看眞相。這些，又是宇丹的錯誤言行。

至於對越戰，宇丹是一個叫喊停炸談和最力的人。堂堂聯合國秘書長，竟如此不識大體，連聯合國憲章所規定的一切，他都加以漠視。像這樣昏瞶無能之人，減薪對他已算優待，怎可不減反加？

人海傳奇

汽車酒店中的美女

——三個大兵，到了汽車酒店，見到一名美女，正在游泳池邊游泳……（二）

我們三個人看着這個美女的身裁後，薩吉說：「啊，這個姐兒，眞的是肉感極了。」

「嗯！眞是上帝的傑作，」莫林說。

「喂：她在這間汽車酒店中幹甚麼？」我問道：「難道說她是一個人住在這裡嗎？」

「嗯」薩吉說，「不瞞你說，我的心裡面，也是正在想着這個問題，說不定她歡喜與我們玩一場牌。」

「你這個混蛋——」莫林罵道，「難道說你——」

「我認爲這是一件值得一試的事情，」薩吉說。

後來，薩吉從窗口上朝後面退了幾步，之後，將杯子放下，將雪茄烟弄熄。

「喂，快一點把這裡弄乾淨，」薩吉下命令似的說，「我們也許很快就會有一個訪客的。」

說完，薩吉又是透過窗口，向游泳池那邊望去。

「你去啊，」莫林在一邊催促道。

我走到床邊去坐下。「你別胡思亂想了，」我說，「他絕對不會達到目的。」

「你爲甚麼會說我不會？」

「因爲你一身臭氣，她根本不會進來的。」

「也許她有需要呢，」薩吉說。

「她絕對不會有那種需要的。」

後來，薩吉是眞的走了出去，莫林看了一會說：「嗯，你瞧，他與她談話了。」

「眞的？」我問道。

「她笑了，」莫林說，「而且，我仍然看到她在笑。」

「啊！眞有辦法。」

「啊！他現在回來了！」莫林說。

「我早對你說過，他不會成功的，」我說。

後來，莫林在另一張床上，坐了下來，等候事情的演變，之後，薩吉回來了，他不斷臉上發出微笑，同時，還是非常得意的在握手。

薩吉說：「喂，大家快一點準備，她就要來了，她說她游完了水，立即到這裡來。」

大概過了有半個鐘頭，這個女子是眞的來了，她換了一件簡單的衣服，那是一件白色的裙子，上面有藍色的扣子及藍色的帶子，她的腿是生得非常的美。

「喂！蘇儀，歡迎光臨，」薩吉說。

「喂！」蘇儀說，她望着我與莫林，感到有一點不安，她說：「想不到你這裡還有別的人。」

「沒有關係，他們是我的好朋友，」薩吉說。

我與莫林站了起來歡迎她。

這時，薩吉馬上爲她調酒，一邊又是絮絮不休的與她在談天，我則在一邊望著蘇儀，她的身裁是相當高大。

·上官寶倫·

萬花筒

洋婦開刀　卵巢割光
腹大分娩　弄瓦弄璋

·紫雲·

某天，在西德蒙尼黑，女市民史托克太太看來，跟平常完全沒有兩樣，到她突然分娩，產下一對孿生嬰兒時，方才覺得有所不同。

史托克太太廿九歲，是一間工廠的女工，產下的孿生嬰兒，男的取名馬丁，女的取名瑪蒂娜，體重五磅，體重六磅。這對兒女的出世，使史托克太太大感詫異，因爲她連自己有了身孕的事情，預先是一點都不知道的。

早九個月，慕尼黑市的醫生告訴過她，說她永遠不會再有兒女。醫生講這話的時間，是在她的兩個卵巢都被開刀割除之後。

五年前，史托克太太已經有了一個兩歲大的兒子。那時，她的一個卵巢裏突然長出瘤，則必須連帶把這個卵巢一併割掉。其後四年，史托克夫婦想再生下兒女，卻一直沒有下文。到去年九月，史托克太太的肚子感到疼痛，情形跟她初次開刀前感覺的疼痛相似。

她的醫生貝舒特醫師替她檢驗，診得她的另一個卵巢裏面也長出了瘤，便把她再次送到婦科醫生柯布斯那裏，柯氏則着手從事安排，替她割除另一個卵巢。

柯氏對史托克太太說：「以後我想妳可能永遠不會再有孩子的了。」對史托克太太和她的丈夫（卅歲，是電鍍工人），還是十分沉重的打擊。

第二次開刀過了幾個星期後，史托克太太發覺自己逐漸發福，比平常來得肥胖，衣服越來越緊，腹部有點異樣。

她去找貝舒特醫生，貝氏則把她的情形轉告柯布斯醫生，柯氏則說這是「動用手術和注射荷爾蒙的結果。」

史托克太太說：「我的兩個卵巢被割除後，我顯然再沒有懷孕的可能性，因此我根本就沒想過自己會肚裏懷胎兒的。」

可是，她卻一點也不知道，她在第二次開刀時，其實已經有了身孕，柯布斯醫生事後解釋：「自然地，我們在替史托克太太第二次開刀時，並不知道她已有了身孕，她自己也不知道，我以爲她已知道其事。我在動用這次手術前對她說：要割除第二個卵巢的瘤，第二個卵巢也得割去，那即是當她產下肚裏懷着的孩子後，便再也不會有孩子了。」她在見到自己的醫生後，也並不曉得自己已經有了身孕。

圖片說明：史托克太太在家裏使這對孿生兒女中的一個仰臥桌上，吮吸裝在奶瓶裏的牛奶，史托克則把另一個抱在懷裏，逗弄取樂。

青樓探秘

·火麒麟·

六十三　葛茜嘉再度入選

葛茜嘉後來是漸漸的在哭哭啼啼恢復了知覺，其他的女子，則是完全走了。原來，當沙治打葛茜嘉的時候，那些女子便已經悄悄的走了出來，他們是瞭解沙治的性格，他們知道沙治一怒，打人時，他是可能打許多女子的。

後來，那些女子見沙治走了以後，她們才走進來安慰葛茜嘉，同時，將她送回房裏去，用藥來料理她的傷患，這樣，足足過了好幾天，葛茜嘉的傷患，才慢慢的醫好，同時，才慢慢的把這件事情忘記。

在未來的日子中，足是過了相當時間，葛茜嘉才有機會見到沙治，那一次的經過是這樣，那個總管傳話出來，據說須要找六個胸部最美的女子，那些女子被挑選出來以後，對於將會發生甚麼事情，他們是感到莫名其妙，同時，也感到非常害怕，不過，她們却又是不敢不去。

當然，在這六個女子中，其中一個便是葛茜嘉，另外一方面，他們又命令這幾個女子祇穿短的裙子，由腰部以上的地方，必須裸露。她們六個人來到房子的外面，那時，沙治是正坐在一張桌子的前面，他在她們幾個人到了之後，曾經仔細的去端量她們。

在六個女子的胸部，眞的可以說是相當豐滿，有的是白色的皮膚，有的是棕色的皮膚，至於她們的乳頭，有的是玫瑰色，有的是深色。沙治爲了要找一個絕對合乎他的心意的女子，他走了過去，仔細端量她們的胸部，同時更用手去慢慢的把玩，當他這麼做時，那幾個女子，都是扭動着身體，發出格格的笑聲，而且在外表上，又覺得有一點不舒服呢。

他選來選去，當然，就沙治來說，還是選中了葛茜嘉，原來，葛茜嘉的胸部最美，她的胸部是奶白色，堅挺，同時，她的乳頭，又是玫瑰色。於是，沙治叫葛茜嘉立即去換衣服，要她祇穿裙子與外套，裙子裏面則是不要穿底裙。

葛茜嘉聽了，祇有迅速的去照辦，當她換過了衣服回來的時候，她立即將她的胸部，再一次露了出來，而且是故意擺出一個美好的姿態，但是，那件外套是太大了，不論她是怎樣去處理，一轉眼間，那件外套，還是會遮住了她的胸部。

沙治立即命令裁縫進來，叫他們馬上爲葛茜嘉縫一件合身的衣服，但是，胸前必須留一個洞，使她的胸部，能夠完全露出來。那些裁縫聽了，馬上去照辦。

「那個小傢伙今年幾歲了？」

生活顧問

怎樣應付無理取鬧

A LONG WAY小姐：

來信各問題答覆如下：一、健胸機對發育會有些幫助，但不算是自然發展，我認爲多做些體操及運動會更有好處。

二、工作時的態度應該認眞和負責任，放工以後，盡可能休息一下，或者找些正當娛樂消遣。

三、睡時眼皮半合，大概是睡得不安寧所致。中醫和西醫各有好處，不能一概而論，你說這問題使你止過很多次，我不明白爲什麼，所以不能替你解答。

四、處世態度應該謙遜有禮，忠厚，待人溫和。

五、對那些專做傷害人的人，不必理會他（她），你根本不和他（她）們成爲朋友，便不會受到傷害了。

六、身裁的高矮或纖瘦，是因個人發育情況不同而異，所以弟弟妹妹比哥哥姊姊高是不足爲奇的。

七、男孩子望着女孩子，是天生的心理，他們不一定存了壞心腸。你可以不必理會，也不必當面看他是否看着自己。

八、對於一些時常無理吵鬧的人，最好善言相勸，好好向他解釋，解釋不來，就不必理會他。

九、食東西時打嗝，是吃得太快了，吃慢一些，或喝口水就不會嗝。

十、多找些正當娛樂，或多做些事使自己忙碌，便不會時常滿懷心事了。

十一、女孩子和男孩子一起作正當活動，不算[illegible]，大家好好地交交朋友，不會有失禮之理。

十二、腦部隱隱作痛，最好是去看醫生，可就近到政府醫院求診，祇收一元的掛號費。

十三、喝牛奶是有益的，我不認爲喝牛奶會熱氣。

十四、你想讀護士科，最好是從報章廣告上找尋適當的學校。

十五、你的性格大概是個內向，多心事，小說黏的人。

十六、你提出的是很普遍的問題，不必直接函覆，你用了一個英文名字，相信沒有工友知道這是答覆你的信的。

十七、豐胸機可以到售賣護育用品的公司查問，這裡不能給你介紹。

十八、十四歲讀中學，並不算遲，但不知是讀那一級，如果是F1，可能年紀稍大一些。讀小學或中學的年齡，普通是六歲入小學，十二歲入中學，稍大一些不要緊，如年紀太大就是超齡，不能進入官立學校，但仍然可以在私立學校就讀。

十九、對不起，我也不懂得字跡的分析，不過你的鋼筆字寫得很好。

二十、你大概有初中的程度。

莎莉寶

百伍元名貴翅席
錦繡拼盆　冬菇鴿片　宇上明珠
式熱葷　紅燒雞絲翅　翡翠蚝汁鮑脯　當紅脆皮雞　花膠炖北菰　清蒸紅石斑　揚州炒飯　上湯生麪　合桃奶露　鴛鴦美點
卅元雞局菜
尖沙咀漆咸道地　白宮酒樓　電話：六六五八三九

商業

夜冷香港手襪廠
大邦工業手襪新款原子布人造皮尼龍防水絹羊毛皮手襪，適合出口大批平製成品各種，工業衣車大小粵士甸爐織手機，機意大利自動織花機大幫，毛冷人造皮水絹羊毛綫球防，橡根羊仔毛尼龍布疋等電器傢俬風扇生財用具平沽，請到永康街醫局街1035號滙豐大廈八樓或柴灣利衆街柴灣工業大廈九至十一樓面洽

打字機租售
名廠新機七折　舊機數十元　租機15元　專工修理　按月抹油
軒尼詩道291號四樓（中建）電話738540

專改西裝
女褸不稱身包妥　半價接做　身工作　北河街81號　六樓建國洋服867637洽

招生
善用餘暇
窩打老道青年會　美容研究·實用中文·速記·社交舞·上海旗袍·烹飪·裁衣術招生　電話880111詢問

香港電專
立案 HONG KONG RADIO INSTITUTE 招生
電視技術科　晶體管專修科·無綫電工程科　初級無綫電科·小學畢業至高中者可按程度選修·日夜新班招男女生·一月二日開課
軒尼詩道439至445號二樓三樓·電話：762071·773021

初學縫紉
九龍窩打老道29號青年會主辦初級縫紉班每週兩次月收廿元一月三日開始　中級插班電880111

徵求
教師徵友
高中教師廿三歲喜作詩填詞旅行誠徵女友理想：㈠品德純潔㈡好靜㈢健康㈣中三或以上國文程度中上㈤喜閱詩詞㈥喜家務㈦未婚及無男友㈧不是天主基督徒㈨無跳舞賭博不良嗜好㈩附照片守秘無照片不覆請函寄香港郵政信箱KS03

醫藥

工商晚報　分類廣告
銷數廣　效力大　收費廉
每段 大字四個 小字四十　每天元半　上期收費 不折不扣
凡涉及法律性廣告，請携同身份証來本報辦理刊登手續。
治刊處，
㈠中區辦事處利源東街八號地下　電話：二二五四九五·二二二二三八
㈡灣仔分域街十八號本報廣告部　電話：七二九三〇七·七三〇七〇八
㈢旺角彌敦道七五六號B地下（東樂戲院側近太子道口）。
㈣油蔴地上海街三一九號老寶公司
㈤九龍城周生生金行（太子道四三二號）。
㈥青山道周生生金行。青山道三二六號）。
㈦油蔴地周生生金行彌敦道分行（彌敦道三二一號）。
㈧旺角周生生金行（上海街六三一至六三三號）。
㈨深水埗周生生金行（大埔道四十七號）。
㈩佐敦道周生生金行（佐敦道卅七號）。
⑪紅磡周生生金行（蕪湖街九十九至一〇一號）。
⑫荃灣周生生金行荃灣分行（荃灣青山道）。
⑬元朗周生生金行（大馬路一號E）。
⑭元朗康莊市場街六號仁愛診所。

留學英美各地的同學們：
各位身在海外，可會每天懷念着香港親友們的生活近況，市面情形嗎？告訴你：
本報現專誠替各位服務，每日將香港社會動態，體育消息，人事活動，文教現況，商場股市變化詳情，以及國際新聞與副刊，精編外埠版一大張，用噴射機送到你手中，日手一紙，身居別地，亦如在港，即可解客居孤寂，至於費用：
如屬美國：空郵月付美金十一元，平郵美金一元三角。
英國及聯邦：空郵月付港幣四十三元三角，平郵港幣七元六角。
欲知香港情形，家鄉消息，請即訂閱工商日報外埠版。
工商日報有限公司啓

我們的讀者：
如果你需要刊登分類小廣告的話，請將廣告文字列入表格連同廣告費郵寄香港灣仔分域街十八號工商晚報廣告部收，當即妥爲登刊也。
謝謝
工商晚報啓
茲函附港幣 拾 元（支票／郵票）請將下列報分類小廣告由 月 日起刊登 天
此致
工商晚報
刊戶：
住址：
電話
一九 年 月 日
請注意：如寄郵票，請將「支票」二字刪去，寄來支票則將「郵票」二字刪去。
每段不超過「大字四個」「細字四十個」每天元半

祖傳中醫　岑國良　古方專醫　一服見效
耳鼻喉症
痛濃爛鳴·鼻塞涕血·喉症保証速愈
小便流白刺痛　一切根治保証
以上各症免費檢驗　診費三元　最新儀器　歡迎問症

百年老牌　大佛腸胃丸　電話

老牌中醫　潘柏
診症時間　上午九時至十二時半　下午二時至七時
九龍彌敦道242號立信大廈三樓A

祖傳　岑子良　古方專醫　一服見效
風濕胃　痛　氣　病
（保証一服斷根）
肝胃氣痛、胃酸過多、腸胃風痛、肌絕作痛、大便紅黑、消化不良

如惠刊本報廣告　請撥電話七三零七零八接洽

長篇武俠小說　尋劍慈航

諸葛青雲著　余丹青插圖

十：鬼蜮江湖恨煞人

上官婉兒苦笑道：「翌日清晨，卡莊主猶未發覺我是一個假冒的谷中蘭，一直到午餐時，才由谷中蘭親自將這妙計揭穿，並鄭重地對卡莊主說：『你所需要的是我的軀殼，現在，我的軀殼有了替身，而且，無可否認的，你已經對她非常滿意，那麼，從此刻起，我僅僅是你名義上的妻子，今後，不許再提出同房的要求！』……」

冷于冰雙目中異彩迸閃地道：「以後，他們真的沒有同過房？」

上官婉兒輕輕一嘆道：「如果他們已經同過房了，卡莊主還會千方百計地設法將谷中蘭謀殺麼？」

冷于冰目光一寒，沉聲問道：「卡天鵬現在去那兒了？」

上官婉兒道「這問題，請原諒我沒法答覆你。」

微微一頓，接道：「不過，我可以提醒你一點，他這人從來不做沒把握的事。……」

冷于冰冷笑一聲，截口道：「至少他今宵對我的陰謀已經失敗了！」

上官婉兒苦笑道：「冷大俠，你這話未免言之過早，你怎能斷定他此去不是有更大陰謀呢？」

冷于冰楞了一楞，道：「不錯！可是他如果對于力才的陰謀，自認沒有把握的話，他會讓妳這麼一位可人兒，獨個兒在這裡擔受風險麼？」

上官婉兒幽幽地嘆道：「冷大俠對卡莊主的爲人，似乎太陌膜了！他這人，對任何一個女人，都與譏嘲要而不會有感情的，對于我，他早就賦了！所以，今宵的計謀，能成固然可喜，萬一失敗了，他所犧牲的不過是一個不關痛癢的待妾而已，對他而言，根本算不上損失……」

冷于冰截口問道：「站在純利害的觀點而言，他不怕妳萬一失敗之後會洩漏他的秘密麼？」

上官婉兒苦笑道：「冷大俠，我不過是他興之所至時，一個洩慾的工具而已，所知有限得很，所以，這一點，他更是非常放心。」

冷于冰輕輕一嘆，微微一凝神，也不由苦笑道：「目前，這船上已祇有咱們兩個人了。」

上官婉兒道：「他們發覺陰謀已失敗之後，還能呆在船上等死麼？」

冷于冰伸手解開上官婉兒被制的穴道，淡淡地笑道：「現在，妳完全自由了。」

冷于冰解開上官婉兒被制的穴道。

上官婉兒不勝驚訝地道：「你……就這樣放我走？」

冷于冰苦笑道：「難道還要我恭送一程不成！」

「噓……」

一枝亮銀鏢，帶着刺耳的「噓」一聲穿窗而入。冷于冰徐伸兩指，指住那亮銀鏢，由銀鏢上解下一張摺叠着的素箋，徐徐展開，上面寫滿了潦草的文字：

冷大俠：

今宵，我幾乎是全軍盡墨，如非最後扳回一子，差堪告慰，否則，我真該跳進湘江，自求了斷了！

船上雕蟲小技，其不能損及閣下金剛不壞之體，並遺笑大方，早在我意料之中，所以，我祇好及早抽身，進行另一比較可靠的計劃。

總算蒼天不負苦心人，我的計劃沒落空，范文娟女俠目前已到了我的掌握中……

(四五)

珠海七塊

一一三：最仁慈的人

高佬祥道：「我馬上辭職不幹，表明我置身事外。」

柳新風道：「不對，你應該繼續下去。」

高佬祥道：「那麼我們既是朋友，又是敵人了，有朝一日，我要開槍殺你的時候，教我如何下手？」

柳新風道：「難道你不可能有雙重性格？向左走會是最好的出路嗎？假如你所說的朋友，他身受到的遭遇，還不夠你警覺嗎？」

高佬祥道：「不可能，我所負的負任，是將你槍殺，不能成任務的話，我要受處分的，所以，我必須辭去這任務。」

柳新風道：「效辭去殺我的任務之後，別人接手了，我不是一樣要被殺嗎？假如你能夠暗中幫我忙的話，那麼，我便可以趨避了。」

高佬祥道：「你先解決了我的朋友職業再談吧。」

柳新風道：「我已經答應了，你通知他來見我便是。」

下午，高佬祥找着陳浩道：

「朋友，你去新風工廠吧，我已經對廠長說好了，你的職業問題，必須解決。」

陳浩道：「真的，可是……我的身體不好，不知道人家要不要請我？」

高佬祥道：「你去見見那個姓柳的老板吧，對他說，我介紹來的，那麼他勉強一點也會錄用，區區一份閒職，算得什麼，假如他臨時改變主意，你告訴我好了。」

陳浩立刻便去新風工廠，要求面見廠長，柳新風接見他，和他握手道：「陳先生，我們歡迎你來參加工作，你的朋友高佬祥已經說得很詳細了，對於你的境遇，我們十分同情，一個行錯路的人，祇要回頭，總是好事，問題是你肯不肯回頭是岸？」

陳浩道：「我嗎？祇要有一口安樂茶飯，我便不再幹那些賣命工作了，其實我想賣命，也沒有立足的體力，我是半個死人了，所以我也担心沒有能力在貴廠工作，沒有資格聽一口飯吃。」

柳新風道：「陳兄，你放心，目前，你負担的工作是十分輕易的，祇是在各部門巡視，你可以在廠內居住，吃飯也在廠內，假如覺得身體還有點不妥，可以由我們的醫生負責醫治，一切醫藥費由本廠負責。」

陳浩嘆道：「太好了，在我而言，是雪中送炭，我會永遠感激你的。」

柳新風道：「你在我們工廠裏面，祇要不行出廠門，你的安全，都在我們保護之下，任何人不能傷害你，不過，我們希望高佬祥也像你一樣，和我們做朋友。」

陳浩道：「你們本來就是朋友嘛？」

柳新風道：「不是的，我們本來是敵人，高佬祥奉命殺我，但是，他要求先替你解決職業問題……。」

(一〇一)

奇情恐怖小說　無情谷

穆穆著

一四二：力與心違

在疲乏之下，脚程竟比平時爲慢，對徐凱如和周仲原而言當然是個致命打擊；不過，事情到了這個田地，亦是沒有辦法，既然是決定要逃出無情谷了，難道半途而廢不成？須知半途而廢，決是無法挽救性命。爲此，徐凱如和周仲原兩人，只有用盡身體的氣力而走。好不辛苦，走了大半小時之後，一大堆並不陌生的亂石，已在眼前。周仲原知道那一堆亂石，所在的地方，是他三次入無情谷，都是在這個地點，因爲整座無情谷的峭壁，最短的便是這兒，雖有亂石危險，亦是不能放棄的捷徑。爲了三次入谷關係，周仲原對亂石自不陌生。

隱見那不陌生的亂石之後，周仲原馬上把頭一抬，看看自己入谷的那根繩子，此時仍是由崖頂直垂而下，半點也不會改變；只是此時谷中山風極勁，那根繩子給風吹得不住價在搖擺而已。

繩子依然存在，周仲原自然大喜，叫道：「老婆子，我們快走，到亂石那邊，便可以緣繩而上，上崖之後，我們不只可以出無情谷，而且可以把仇明和那十個手下一並置諸死地。因爲我可以把繩子扯回崖上；沒有這根繩子，仇明和手下必須要長了翅膀，才可以上崖而去。」

這一批邪路人，又那兒來的奇跡而可以長出翅膀？

如果能夠緣繩上崖，果如周仲原所說不只可以出無情谷保全性命，而且可以使仇明和十個手下都死在谷中。因爲沒有了那一根繩子，在谷中的人，無論如何都不能上崖。所以周仲原此時是無限欣悅，覺得能出無情谷，對敵人眞眞正正是連消帶打。不過，他雖然欣悅，老婆子徐凱如却不濟，她沒有答他的話，坐下來喘氣。

原來，徐凱如畢竟年老，拼命的走了大半小時之後，雙腿不只無力，支持不來，簡直就是發軟，出無情谷的大好機會雖已在眼前，她想勉強支持亦是力與心違的，不坐下來休息一下，無論如何都不能再舉步了。

此時此地，容許徐凱如有休息的時間嗎？不用說當然是不容許。因爲走路的大半小時，無法縮短，仇明把手下人調整完畢的時候，發覺他們不在的時候，必知道他們逃走而趕到這兒來，如給仇明趕到，便前功盡廢了。

不過，徐凱如此時，確不是不願走動，而是沒有氣力走動。周仲原沒有辦法，只有伸手把她一扯，放在背上，道：「老婆子，我背你走便是，不能給仇明追到……」他不只是走得艱難，而且雙腿是顫巍巍，他雖精壯，氣力快要用盡了。

(一四二)

歷史小說　柳毅傳奇

[illegible]撰著

香君之室

於是，幻景在他的眼前出現了——

在雲氣中，他看到了龍女，衣袂飄飄地在雲間舞蹈……

柳毅張口結舌地看着。

於是，一名男士也舞蹈而來，和龍女並肩……

他看不清那男士的面目，可是，他從輪廓來推測，那男士必然是英俊和雄健的。

他看到那男士和龍女攜手同行，漸漸地沒入了雲氣之中。似乎，有笑語之聲隱隱地傳來。

他心酸了，這幻景，好像化成了無數枚針，刺着他，他以雙手掩住眼睛，痛苦叫出：「阿珠！」

龍女如是無聞，看了他一眼，又笑着，以旋舞那樣地走開去，和那男士在一起，漸遠，漸遠……

他不能自抑了！他跳起來，大聲叫：「阿珠——阿珠，回來，回來！」

龍女的衣袂迎風而舞動。

龍女有輕揚的笑聲傳出……

然而，龍女並不回頭，她和那男士似是騰雲氣而上昇，越來越遠了！他驚動，他又叫……

恍忽間，如萬樹桃花，遇着狂風的捲旋而俱落。天地間，嫣紅的花雨紛紛而下！

他在花雨繽紛之中，他在迷離恍忽之中……

他茫然，他惘然，他張口結舌。

於是，有一個聲音在他的耳邊響了：

「柳郎君，你看到了？」

他一凜神，回頭，看到身邊立着風姿婀娜的巫山女神立在自己的身邊。

他吐了一口氣。

「你看到了？」

「我看到甚麼？」他憤憤而言，此刻，他紊亂無比，他否定，他冷笑：「我一無所見啊！你以爲我見到甚麼？」

「噢？你無所見？——那很好，你能如此信任，那很好，柳郎君，但願你很好……」

她像自語，說完，走了。

柳毅被遺落着，對於這位女神的離開，柳毅有輕鬆之感，可是，在不久之後，他又發愁了。他在獨自思索中，發現了許多可疑之處——如自己何以會沉睡不醒，阿珠突然而去，何以只有草草數語交待，以阿珠的個性與平日共處的經歷來說，都不應該如此之啊。

這些，他需要詢問，可是，香君却走開了。

(一〇一)

偵探奇情小說　狼嘯

宋平著

二一：美麗的姑娘

勞家偉督察說：「我們現在對這個化名麼沖勇的曹仲庸，不過是認爲受嫌較重吧了。倘立即把他抓回來，可能打草驚蛇，令到他們同黨躲避起來。我們對待這些嫌疑人，最好是先錄嚴密監視，如果發現他們有異動時，才下手拘捕，並不算遲。」

何光輝署長說：「當然照你的意思去做好了。我這裡是可以儘量派出警員協助你的。」

「那太好了，我首先謝謝你，」勞家偉說：「現在，我請你派一名便衣警員，陪同我到那裡巡視一回，同時，他就可以開始對他們進行監視。」

「好的，」何署長說：「我派一名幹探跟你去，還有，我可以給你一份那房屋附近的草圖，這是今天下午才繪好的，所有附近的環境和形勢，都可以一目了然了。」

勞家偉接過那地圖，並和便衣探一起進入汽車。軒敦園是一塊低地，汽車經過時，可以從路上俯瞰下去，看得淸淸楚楚，那幢別墅，像一隻大怪物，躺在叢林裏，別墅旁邊，有一所馬房。全園佔地，大約有七八畝之多，園墻相當高，分設三度鐵欄門，闊得可讓汽車通過。勞家偉開亮了車頭燈，循着園繞軒敦園的馬路，打了兩個圈，然後停在正門鐵欄前，這時，面前正開來一部汽車，那是一部藍色的開篷車，駕駛的是一個女子。勞家偉上會經見過的。

那是一個裝束很時髦的女子，口上啣着一枝香煙。

那探員說：「這就是園主人包圖文的小姐了。是一個很潑辣的女人，她最喜歡的就是開快車。」

這時，突然發生一聲鎗響，那部藍色開篷車，竟撞向勞家偉的汽車去。

×　×

勞家偉已知道是甚麼一回事，他即下車，看到那部前輪已陷在小坑裡的汽車駕駛人，閉目倒在座位旁邊。

但同時看到，一個男子從軒敦園的草地上走出來，一下子就消失了他的蹤影。

「放鎗的，可能就是那個男子。」那探員說。

「是的，」勞家偉看到兩人騎着脚踏車駛來。

那探員說：「那是我們警署的人。」

勞家偉對他們說：「你們循這路綫，去追蹤剛才走去的男子好了。不過，你要小心，他是持有手鎗的。」

那兩個警員立即轉身去。

勞家偉再看車上的女子，還是動也不動的躺在司機座位裡。「也許受到重傷了？」勞家偉邊說邊走前去。他細心看着她，她可以稱得上是一位很美麗的姑娘。

(一〇)

玉面金剛大破鹽柱案

郭敵譯

十六：山路堵斷

伊利亞看見水龍頭怪，最緊要的是不能喝下去。其次，在墨西哥竟然有水流出來，他趕忙將嘴仰面接了一口試試這裏的水，是否有鹽味。祇是他心頭記牢了這裏的水，有點古怪。

伊利亞試過之後，雖然味道不好，但是似乎並沒有苦澀的鹽味。

伊利亞從洗澡間跑回臥室來，對梭盧說道：「蠻眉島驚人似乎還未在這裏試驗他們的陰謀詭計呢。」

梭盧憂鬱地點了點頭，「我們不如趁早一點，今午便到湖邊去看個究竟。」

伊利亞答道：「這得要看看上山的那條路，有沒有發生神秘的山崩泥瀉情形。」

「問那個賬房間管事，也許他會知道罷。」

於是他們兩個人走下樓去，果然，那位管事告訴他，最近幾天前，由於連天下雨，山泥路瀉了一大段，大約距離小湖約有兩里的道路，已行不通。

那個管事，覺得很奇怪，他們竟然會提出了這個問題。伊利亞趕忙向他解釋，說他們此行，是專門來實地拍攝湖景。因此，預先曾打聽山上的交通情形。有些人說山泥坍瀉，路不通行，但另一方面，却又有人說，暢通無阻，因此，他們請教他們眞正的情況如何。

消息打聽完畢，伊利亞對梭盧說道：「我建議先行找點東西果腹。」他面上露出笑容，又再加上一句話，「你當然知道，吃飽了對你傷風病是會好一點的。」

梭盧表示贊同，雖然他並未感覺到特別肚餓。

那間旅館的餐廳，光線甚劣，一股大蒜氣味，撲人鼻孔。餐廳內陳列着幾張跛脚的木桌子，靠正門那邊，有個……的山麓小坡。梭盧看見那邊放着一張空桌子，他正想多晒一陣太陽光，因此他逕直走往陽臺方面去。

有一個胖胖的墨西哥女人，穿了一件花花綠綠衣裳。走過來向他們露牙齒，笑着問道：

「兩位先生，要吃些什麼？」

「拿破崙先生，你要吃些什麼呀？」

梭盧聳了聳肩膊，又轉向那個女人身上打量一番。

「我介紹你一道菜，來個蜀米豬手好麼？」那個胖女人又是一陣微笑。「用你們的話來說，這是今天的特別菜式來呀！」

「你說的是什麼菜式呀？」

「那是很精美的一道菜式。」那胖女人說道：「拿豬手來炆玉蜀米。」

梭盧聽清楚了，胃部不禁顫抖起來。

「如果能夠的話，我們喜歡來一道肉扒。不知道你們能不能替我們來兩份煎肉扒？」

「哦」那個胖女人顯然因爲這兩位客人，而稍感不快，但是，她仍然表示可以替他們辦到。

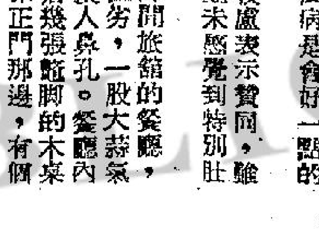

(四六)

冤桶人語

「平安夜」與魔鬼。

今晚是「平安夜」，可以保証，香港居民，必然可以愉快地，歡樂地度過這個平安之夜。香港的「平安夜」，雖然曾有過史無前例的驚心動魄的可怖事情發生過，這事情，香港人就失去了四年零八個月的自由生活、和平生活，寧靜生活了。

今年，從五月開始，港共暴徒「意氣風發」，像野狗出籠般，把整香港鬧到亂七八糟，但蜉蝣撼大樹，飛蛾撲火，八個月來，就給當局的平亂決心與四百萬居民的支持，終於把左仔打擊到「如不低頭，就要走頭」了。

因此，我們必須知道：「平安夜」，並不是口中念念有詞去「報佳音」便可以獲得。必須與魔鬼搏鬥，把一切反平安的奸詐、欺騙、狂妄行爲，通通蕩除一空，才有平安可言。祇要一天平安夜。耶穌就是爲了爭取自由與和平的犧牲者。上帝的兒女們，如要過一個平安夜，天天過着平安夜，祇有天天與魔鬼搏鬥，直至徹底消滅魔鬼爲止。

小說

奇情小說　鳳妹

劉以鬯

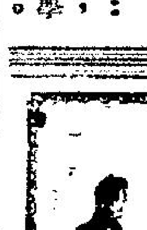

混亂的思念

「最好的辦法，」她想，「還是讓她多與艾迪接近。」

這似乎是唯一個可以解決問題的辦法。

望望鐘，九點半，淸海仍未回來。淑珍心裡倒也有點焦憂。

「如果他有應酬的話，也該打一個電話回來。他爲甚麼連一個電話也不打？」她想。

她自己提出的問題；然後又自己來取解答。

「也許他喝多了酒，忘記打電話了。」她想，「反正現在還早，祇有九點半。用不到耽憂的，男人在外邊，少不免有些應酬。」

於是腦子又想到鳳妹的問題。看樣子，她的問題祇有結婚才能解決。但是她還年輕；而結婚又不是一件簡單的事。她與艾迪的關係似乎還沒有到達結婚的階段。鳳妹雖然與艾迪相當接近；但是並未將眞摯的情感交給他。要不然，鳳妹也不會與淸海做出這種事情來了。換言之，強逼鳳妹在這個時候與艾迪結婚，是不對的。」

然則鳳妹的問題應該怎樣處理？

按照淑珍的想法：要讓鳳妹回學校去讀書，讓鳳妹將注意力集中在學業上也許會有點用處。

問題是：經過這一次的事情後，她的感情已很混亂，是否能夠集中精神去讀書，實在難講得很。

想呀想的，時間就溜過了。望望鐘，十點三刻，淸海依舊沒有回來。

淑珍這才認眞焦急了。

「奇奇，他爲甚麼連一個電話也不打回來？」她想。

她開始焦躁不安了，但是一點辦法也沒有。她走去寫字檯邊，拉開抽屜，找到那位人名簿，她打了幾個電話給淸海的朋友，問他們有沒有見到淸海。

回答千遍一律：都說沒有見到淸海；也不知道他到甚麼地方去了。

淑珍焦急異常，在無可奈何中，連淚水也迸了出來。等待。等待。痛苦地等待。時間一秒一分的過去。每一秒，每一分，都好像有枝長針刺在她的心上……

深夜過後，在極度的靜寂中，電話鈴聲忽然大作，彷彿有一隻野貓被人踩痛了尾巴。

(六七)

近代歷史演義　玄黃血戰錄

[illegible]遺民編

第七回　燃萁何堪　鬩牆未已　傳檄抗亂命　署地出雄師

張懷芝脾氣是這樣蠻橫，手下的人都怕他怕得要死，他最賞識的是第六混成旅旅長張宗昌，張宗昌也是山東人，辛亥革命時隨滬軍統領李徵五，參與上海起事，以後改投馮國璋，馮國璋就代理總統職位後，任爲公府副官長，再轉任山東第六混成旅旅長，張懷芝到與他一見如故，非常賞識，這次南征除了派遣施從濱一個師，臨時又加上張宗昌一混成旅。倪嗣冲也派安武軍李傳業一旅。兵力雖然不能與第一路相比，但也有可觀了。

北京政府又出動了海軍，海軍大型艦隻均隨程璧光、林葆懌去了廣州，剩下僅有的一些海軍力量也全部用出來，派了楚觀、江鯤、江貞、江犀五艦會攻岳州。

岳州地方本來無險可守，南軍也未打算守，本來要守岳州，就要佔據湖北境內的險要，作爲前衛，但是譚浩下了不得進入湖北的命令，南軍不能進入湖北，也就無法守得住岳州，而桂系又打算議和時，就以岳州爲緩衝地帶，不予設防，因此祇派了湘軍第一旅一個團駐守，自然不能抵擋吳佩孚一師三混成旅的進攻。

同時，桂系知道北軍準備兩路進攻湖南，恐怕北軍第二路眞的攻入攸縣、醴陵，長沙腹背受敵，被截斷了後路，就有心退出湖南，這項消息洩漏出來，自然也就影響了湘軍士氣，所以北軍一到，湘軍一槍未發，就自岳州撤走，北軍不戰而攻下岳州。

岳州之戰，關乎北方和戰派的消長，因爲北方主戰派對於前方戰事也沒有把握，究竟南軍的戰鬥力如何，誰也不淸楚，所以對岳州之戰異常重視，作爲雙方軍力的試金石，如果北軍攻不下岳州，今後對南用兵將難乎其難，因爲除第三師及吳佩孚指揮的三個混成旅之外，其他均沒有眞正的戰鬥力。假使即使攻下岳州，而要經過一場血戰時，則北軍實力與南軍相較也不相上下，今後是否可以冒險攻長沙，也要大費考慮。

至於主和派方面也在注視這一戰，李純已經銷假視事，暗中與王占元，陳光遠作密切聯系，準備一旦北軍吃了敗仗，長江三督立時出兵截斷其後路，順便解決了倪嗣冲部，可以與南方聯成一氣，共抗皖系。

不料岳州不戰而下，南軍竟然未曾抵抗，大出主和派意料之外，即主戰派也未想到可以勝得如此輕鬆，於是形勢完全變得對主戰派有利，主和派不敢再開口。

當岳州攻下時，馮國璋還想說攻下岳州爲止，但此時已不由他說話了，督軍團在天津召開會議，曹錕在漢口未參加，張作霖，倪嗣冲都到了，仍由徐樹錚主持會議，當場決定第一，繼續對南用兵，一定要攻下長沙；第二恢復段內閣，敦請段祺瑞出山，第三，促進大選。這三點皆是主戰主和兩派爭執的焦點，一年多來始終未得解決，此時主戰派見勝算在握，自信心也提高了，不問主和派能不能接受，硬把三項條件提出來。正是：傷心得在歡心後，得意翻生失意中。

(一七一)

香港各電台播音及中文電視節目表

香港電台　今日下午四時：

（中文台波段：六四〇千週，波長四百六十八公尺。短波：三九四〇千週，波長七十六．一四公尺。超短波調頻：九十四兆週。）

【四時】天氣報告，轉播警察會球場金禧盃四強決賽「東方對東昇」。【五時】京曲「擊鼓罵曹」。五十五分，香港魚市場鮮魚批發市價報告。五十八分，天氣報告。【六時】粵語新聞，香港海員特別報告，工展新聞，國語、潮語、客語新聞及特別報告。二十七分，特別報告及音樂小曲。三十分，香港留英學生向在港親友祝賀聖誕錄音節目。【七時】宗教節目。三十分，時事實錄。五十八分，天氣報告。【八時】亞洲及本港新聞報告，音樂。十五分，喜劇「夜夜此時聽」。四十五分，轉播倫敦粵語新聞。五十九分，漁民天氣預告。【九時】工展會本台播音室節目「燈謎競猜遊戲」。卅分，工展會廣播劇「新聖誕老人」。【十時】粵語新聞，香江夜話。三十分，粵曲(一)夢斷巫山片片雲，(二)司馬琴挑。【十一時十五分】小曲細聽。卅分，錄音轉播倫敦國語新聞。四十五分，聖誕歌曲。五十七分，天氣報告及漁民天氣預告，粵語新聞簡報。【十二時】廣播完畢。

明日播音節目：

【六時三十分】時代曲。【七時】粵語新聞簡報。十五分，轉播倫敦粵語新聞及時事評論。三十分，天氣報告，常識解答節目。四十五分，時代曲選唱。五十六分，天氣報告及漁民天氣預告。【八時】粵語新聞，香港海員特別報告，每日公衆活動動告及特別報告。十五分「空中問答」。廿五分，英語初階，音樂。五十分，中央市場鮮菜價格概況報道。五十八分，天氣報告。【九時】國語新聞，特別報告。二十分，歌星選唱。三十分，潮語新聞，媽媽講故事「誰最快樂」。音樂。【十時】「空中小郵差」點唱節目。四十五分，故事演講「西漢演義」。五十八分，天氣報告【十一時十五分】粵語新聞簡報，名曲一闋：玉女香車（任劍輝、白雪仙），三十分，時代曲點唱。【十二時】馬頭角本地及外來生豬及生牛批發價格報道，諧談節目「振振有詞」。十五分，音樂小曲。三十分，漁民天氣預告，連續廣播劇「人生如夢」。【一時】重播「空中問答」。十五分，粵語新聞，特別報告。廿八分，天氣報告。三十分，粵曲：風流才子俏丫環（陳寶珠、吳君麗、蘇少棠、李香琴等唱）。【二時】國語新聞，特別報告，十分，京曲選唱。三十分，「祝君康健」。【三時】粵語新聞簡報，我爲你選唱。三十分，京曲選唱。五十八分，天氣報告。

商業第一台　今日下午四時：

（第一台波段：一〇五〇千週，波長二百八十六公尺。）

【四時】天氣報告，時代曲。卅分，粵曲(一)鴻雁傳書，(二)鳳閣審蛟龍。【五時】兒童樂園。卅分，市民信箱。【六時】轉播香港電台新聞簡報，港九時事，天氣報告。卅分，特約歌唱節目。【七時】短篇小說。【八時】轉播香港電台新聞報導，粵曲(一)爲誰辛苦爲誰忙，(二)同心結，(三)隔窗偷會意中人。【九時】本港及鄰近地區新聞報導，重播街知巷聞。三十分，天氣報告，港九時事。【十時】轉播香港電台新聞簡報，少婦日記。三十分，電影故事「嬌妻」。【十一時】天氣報告，聖誕歌曲(一)平安夜，(二)樂哉主臨，(三)聖誕樂，(四)聖誕佳音。十五分，流行歌曲話當年。五十九，轉播香港電台新聞簡報。【十二時】天氣報告，播音完畢。

明日上午播音節目：

【六時卅分】淸晨音樂。【七時】轉播香港電台新聞簡報，天氣報告，淸晨雅趣，音樂譜子。三十分，天氣預測，時代曲。五十分，座右銘。【八時】轉播香港電台新聞報導。十分，天氣預報。十五分，時代曲。卅分，歐西曲，時代曲。【九時】本港及鄰近地區新聞報導，天氣報告，街市行情。三十分，時代曲點唱。【十時】南音「西遊記」。三十分，婦女生活節目。【十一時】報道東南亞各地天氣情況。五分，社團簡報，十分，時代曲。十五分，轉播香港電台新聞報道，繼續時代曲。三十分，倫理小說「骨肉姻情」。【十二時】港九時事特輯。卅分，奇情小說「聖誕老人」。【一時】祝壽祝婚節目。十五分，轉播香港電台新聞報道，天氣報告，報道東南亞各地天氣情況，漁民天氣報告。卅分，電影故事「難忘初戀」。【二時】倫理小說「大戶人家」。卅分，時代曲。【三時】轉播香港電台新聞報道，粵曲：(一)笑姻緣（新馬師曾），(二)金絲蝴蝶（冼劍麗、妙生），(三)花在隔籬香（鍾雲山）。

（第二台波段：一一七〇千週，波長二百五十六公尺）

【四時】轉播金禧盃準決賽「東方對東昇」。【四時五十五分】換狗消息。【五時】出賽狗隻最後消息，粵語流行曲。卅分，換狗消息，粵曲(一)小喬戲周郎，(二)麗春花。【六時】轉播香港電台新聞簡報，港九時事，天氣報告，提供狗膽。卅分，一九六七年流行曲。四十五分，出賽狗隻健康狀況報導，續播流行曲。【七時】賽狗貼士，聖誕歌曲。卅分，鐵三角及狗膽，工展訪問。【八時】報導賽場賽狗結果。十分，時代曲點唱。【九時】粵劇「一年一度燕歸來」。【十一時】天氣報告，「寶蓮燈」電影插曲。五十九分，轉播香港電台新聞簡報。【十二時】天氣報告，音樂譜子，播音完畢。

麗的銀台　今日下午四時：

【四時】音樂。五分，轉播金禧杯足球準決賽「東方對東昇」。【五時】時代曲。十五分，兒童歌曲。三十分，故事「虎爪王馬飛龍」。【六時】轉播港台粵語新聞。三分，聖誕歌曲。卅三分，趣劇「聖誕老人」，節目報告。【七時】時代曲。十五分，賽狗預測。卅分，轉播港台時事實錄，賽狗消息。【八時】新聞報導，天氣報告，教育台明日節目報告。十分，馬場日記。二十分，時代曲。三十分，短篇小說「四夫妻」。【九時十五分】社團粵曲演唱。【十時四十五分】時代曲。【十一時】新聞報導，天氣預測，體育消息，明日節目報告。十五分，靑春樂「聖誕晚會」。五十八分，轉播港台粵語新聞簡報。【十二時四十五分】聖誕音樂及流行歌曲，繼續報告各場賽狗消息。【一時】完播曲。

明日播音節目：

【六時卅分】時代曲。【七時】轉播香港電台新聞簡報，淸晨音樂。十分，天氣報告。三十分，天氣預測，寫正字讀正音。四十五分，時代曲。【八時】轉播香港電台新聞報道。十分，天氣預測，漁民天氣報告。十五分，祝壽節目。廿五分，天氣預測，音樂譜子。三十分，聖誕詩歌唱。五十分，天氣預測，聖誕音樂。【九時】報告本港及鄰近地區新聞，天氣報告，時代曲。卅分，粵曲：(一)風流天子（新馬師曾、崔妙芝），(二)訪碎雯（紅綺媚、盧鵬君）。【十時三十分】傳奇故事。【十一時】天氣報告，時代曲。十五分，轉播香港電台新聞報道，報道東南亞各地天氣情況，粵曲：平陽公主（麥炳榮、鳳凰女）。【十二時】現代小說「陣陣疑雲」。卅分，時代曲。四十五分，諷刺劇「冷眼旁觀」。【一時十五分】轉播香港電台新聞報道，時事特輯，天氣報告。三十分，粵曲點唱節目。【二時】報道東南亞各地天氣情況，繼續粵曲點唱節目。【三時】轉播香港電台新聞報道，音樂譜子。三十分，恰情小聚。

麗的金台　今日下午四時：

【四時】潮音雜錦(一)靑雲劍，(二)姑嫂爲。【五時三十分】藝術歌曲。【六時】越劇「王老虎搶親」。三十分，社會服務，報告教育台明日節目。四十五分，聖誕歌曲。【七時】京劇點唱（余叔岩唱片集）。三十分，新聞報導，天氣報告，晚間節目報告，報告各場賽狗消息。【八時】潮語傳奇「還是奇蹟」。三十分，潮語聖誕詩歌。【九時】國語短篇小說「生死戀」。【十時】上海靜彈「三笑面試文章」。【十一時】新聞報導，天氣預測，體育消息，明日節目報告。十五分，神仙故事「八仙鬧東海」。四十五分，聖誕音樂。【十二時】完播曲。

中文電視

【二時三十分】節目預告。三十二分，三傻卡通。五十分，西片「俠醫」。【四時二十分】節目介紹。二十五分，高腳七與矮冬瓜。五十五分，家庭烹飪。【五時二十五分】快樂生辰。五十五分，新聞摘要。【六時】蝙蝠人「黑寡婦」。三十分，麗的音樂會。【七時】世界新聞及天氣報告。三十分，粵語片「黃飛鴻擂台比武」，關德興、曹達華、石堅主演。【九時十五分】香港一週。三十分，武士道片集「粉蝶傳書」。【十時】足球比賽。【十一時】最後新聞及天氣報告。五分，閉幕曲。

無綫電視

【下午二時】放映測影板。【五時】翡翠台：摔角比賽。四十五分，明珠台：倫敦通訊。【六時】翡翠台：「英語教座」。明珠台：「神行太保」。十五分，翡翠台：「工欲善其事」。卅分，翡翠台：體育節目。明珠台：七彩「彩色世界」片集。【七時卅分】翡翠台，明珠台：新聞及天氣報導。【八時】翡翠台：七彩「反黑組」片集「陰入鬼門關」。明珠台：西片「娛樂至上」。卅分，翡翠台：七彩「風雲際」片集「盲人鎖之役」。【九時】翡翠台：「太平山下趣劇」之「聖誕前夕」。卅分，翡翠台：七彩「斑尼沙」片集「無賴之徒」。【十時】明珠台：「每週論壇」。卅分，翡翠台，明珠台：新聞及天氣報導。【十一時】翡翠台：「女麥山仙娜」。明珠台：「喬治醫生」片集「生命可貴」。卅分，翡翠台全日播映完畢。【十二時】明珠台全日播映完畢。

「啊！眞有辦法。」

「啊！他現在回來了！」莫林說。

一邊望蘇羲，她的身裁是相當高大。

上官寶倫

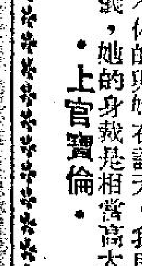

英國及聯邦：空郵月付港幣四十三元三角，平郵港幣七元六角。欲知香港情形，家鄉消息，請即訂閱工商日報外埠版。

工商日報有限公司啓

金禧盃準決賽續上演
東方追擊東昇 花墟場上火併
頭場乙組加山對抗港會

金禧盃足球準決賽，今天又有一伕，由東方出擊東昇，下午三時一刻在花墟球場燃開戰火。序幕戰爲乙組金禧盃準決賽加山對港會，于下午一時卅分打頭陣，票價統收二元四角。

今天的金禧盃準決賽，依然是第一回合交鋒，第二回合于廿七日仍在花墟球場舉行，因此，今天倘告比賽九十分鐘之際，和局終場，毋須加時決勝負。

從兩隊在金禧盃賽晉入準決賽的過程來看，東昇在初賽輪空，複賽與警察遭遇，經過加時決鬥，仍是二比二平手，其後重新比賽一場，東昇始以二比零淘汰警察出局。東方在金禧盃初賽以三比二氣走陸軍，在複賽于加時比賽之下，以三比二擊倒流浪而獲得準決賽權。兩相比較，雙方晉入準決賽過，都相當費力。

東方東昇各有優劣 實力接近爭持必烈

東方與東昇在聯賽第一循環業已一度交鋒，結果東方以一比零戰勝東昇，但根據當日比賽過程而言，是互有攻守之局，嚴格來說，東昇的贏波機會要比東方爲多，只不過東昇前鋒不能握埋門一腳，遂以一球受挫。今天兩隊作金禧盃賽，是雙方在本屆第二次遭遇，看來仍是一寡勢均力敵各有千秋的賽事。加上今天一場比賽，勝負關係金禧盃決賽權的得失極爲重大。定有激烈爭持了。將有不少緊張刺激鏡頭出現。

東方是本屆鉅型班，但全陣人腳的配搭並不理想，能夠保持水準的球員爲數不多。從聯賽的演出所見，東方的實力是守優于攻，彭志光的中堅頗爲傳神，林尚義攻守兼顧，其餘羅北、黃志光、梁金耀破壞力也不弱，因而東方的的守力不錯。不過，東方的前鋒，除了劉國泰一人狀態甚佳外，其餘都不能保持其本身水準。一條鋒綫踢起來顯得極差，因而埋門之術，此外，氣力不繼，是東方的大缺點。

現在，東方在聯賽的成績是八戰六勝兩敗，得十二分，位列第三席，倘算不俗，可是，他們每一場比賽，都僅以一球得勝，贏得非常吃力，足見他們的前鋒，就是對着實力非強的對手，也沒有取勝把握。

戰最近代表華聯上陣出戰捷克施維亞隊有優異演出的東方門將麥國演，把關工夫確大有進步，祇是他在對捷克時受傷，腳仍未痊癒，今天將不能上陣替東方把關，唯有用梅永達守門，其餘正選則全部登場，沒有變動。

東昇有一個時期狀態甚爲低落，在聯賽曾接連受挫于電話、東方，出戰消防，亦僅以一比零險勝，致一度受到降班威脅。可是，東昇最近突有振作的表現，在聯賽以三比二打垮流浪，在金禧盃賽更淨勝警察兩球，演出都不俗，狀態已告好轉，目前在聯賽的

東方士氣高張 排出最佳陣容
郭滿華梁偉雄要給東昇以顏色

積分與九巴及流浪一樣，同是八戰四勝四負，共得八分，併列第五。由于雷錦輝被罰停賽至明年球季開始時爲止，東昇不能，尚在提出上訴中，東昇唯有繼續用胡順華補其缺。至于鋒將孫偉光雖然被罰停賽早已期滿，惟王照保在最近兩仗都表現得甚佳，東昇仍不準備派其上陣。東昇的人腳，在中班來說，原不算弱，加上具有一股可畏的拼勁，大有威脅鉅型班的實力。

不過，東昇雖擁有不少好手，他們的守衛，廖錦明、葉錦洪尤爲穩健，其餘多是死纏爛打之輩，祇是他們的鋒力並不強。整條鋒綫因沒有一員能負得起輸送責任的人物，而且大部份腳法未臻上乘，常有各自爲戰現象。

在聯賽東昇所以受挫於東方，就是因爲前鋒臨門一腳不濟，要不然，東昇當日即使不能獲勝，最低限度也可以平反敗局，追和東方。

今天東昇在金禧盃準決賽出戰東方，爲了湔雪在聯賽一敗之恥，更爲了爭奪金禧盃決賽權，東昇必然提高戰意與東方一拼，全力爭取勝利。

以東方與東昇的實力相較，雙方是守優於攻，各有優劣之下，確祇非常接近的五五波，是東方的前鋒臨門一腳比東昇較有把握，倘若東方的後防能抵禦得東昇的長傳急攻，將可佔稍高的贏面。（長風）

東方今天戰東昇爭奪金禧盃決賽權，雙方均「落足材料」，苦練兩週，並且均在收益預算上獎勵球員，因此雙方人腳防，預料這場波雙方必有激烈搏殺。

東方本屆組織恒型班，先後二比四敗於元朗、一比三敗於南華，輸「魚生粥」姿態，勉強過關，但一般觀衆公論，均認爲東方這個恒型班是「老爺車」，特別是近來傷兵頻頻的郭滿華

東方大軍

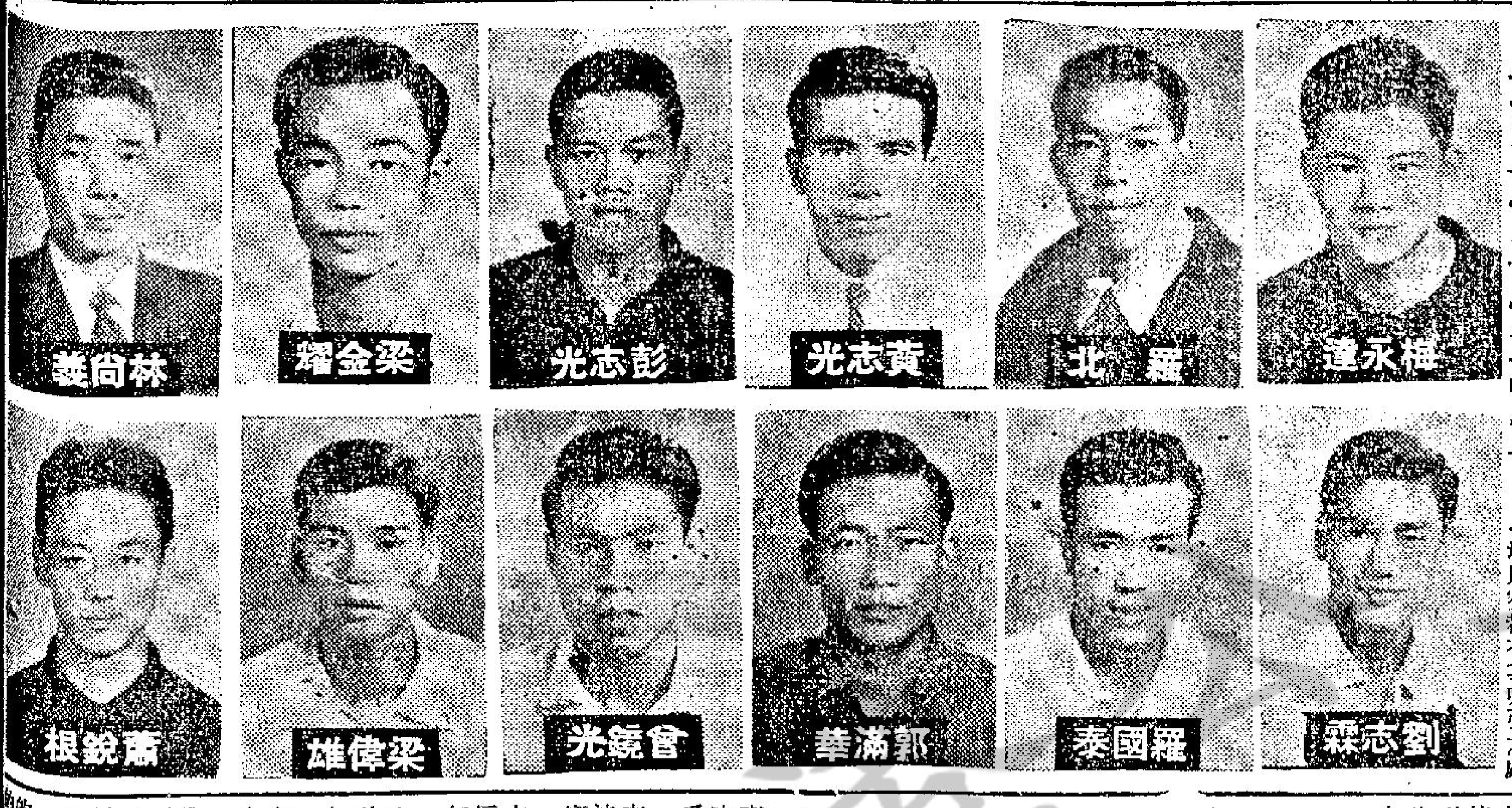

戰局分析

東方前後實力均勻 取勝機會應高一綫
南星打不出水準 球迷唔過癮

東昇擊敗警察，晉入準決賽週，無疑的，當然受了莫大的鼓舞，士氣在金禧複賽的階段，它亦希望今天能一決門志，是強的後衛，實力不弱，可是前鋒線不大可靠，無足夠的本錢，以壓倒東方者。反之，東方前後實力均勻，取勝機會較高。

對於昨天南星之戰，我們以爲雙方如果不恃其所長而去作硬碰，如各自找出對方的弱點去攻擊爲妙。昨天，南星便打不出水準，更未做到上述的要點。

對於今天「雙東」之戰，我們以爲東方仍可恃其實力，倒頭還是作硬拼，抓着東昇的弱點以攻擊之爲上策。

東方今天固具有必勝的決心，亦有取勝較多

東方固然比東昇爲強，亦有其弱點，不過，東昇的弱點則較多。東昇後衛不俗，而前鋒綫較弱，是最顯明的，所缺乏一個有領導能力的人物，孫偉光、羅何燿强，是沒有精密頭腦的，主攻「士哥」者，不過陳振權與郭榮而已。

假如東方能把陳郭兩人箝制得住，那麽東昇的整條鋒綫，可以說已陷于癱瘓，東方在此時集中於攻擊。

在這一時期，東昇因爲前鋒綫起不到作用，必會集全師之力以防衛，作密集防禦，如果東昇遭到此道，則永無不勝之理。同時，東方以其勢越于動作，久攻，這時隨時可以招致十二碼自由球之判罰，在亂中，陣腳動搖而失敗。更不過，東昇會否這樣的採取強手等的打法，我們則斷其必不如

此。我則以爲東昇必因其前鋒之弱，而作固守之計，反之，必然的，集中全力於上半場作大舉進攻之計。羅錦輝與劉希當上前助攻，甚至葉錦洪也會以擊中堅，上半場則將了波之後，下半場則改採密集防禦。

不過，東昇行此一策，確屬冒險政策，弱點畢露更多，至低限度後衛之突擊過，東方郭滿華與林尚義之推進，可以隨時得手長程射，也有其所設的機會，那麼東昇之輸波，會輪得更快。

昨天南星之戰，雙方

金禧盃之餘味，也是以「勝之道」，強壓東昇，以求勝利，不過，這樣的進行作戰，則以氣力不大充沛的東方，似不宜出於此也。我們記得兵家常說：「遇兩軍對壘之時，不可問自己强到怎麽，首先要問敵人的弱點何在？」憑此一策，那麽小孩子，可以擊倒大個佬。」

雙東今日陣容

（東方）
梅永達	黃志光	林尚義
羅北	彭志光	
梁金耀		
劉志霖	郭滿華	梁偉雄
羅國泰	曾鏡光	
蕭銳根		

（東昇）
衛佛儉	廖錦明	劉希
馬陽培	葉錦洪	劉國權
王照保	何燿強	林英傑
郭榮	陳振權	

觀衆二萬七千餘 收入過咗十盆水
南星昨天打得唔係好

金禧盃甲組足球準決賽第一仗，南華星島昨日以「光蛋」終場，南隊將於本月廿六日作第二場比賽，昨日乙組金禧盃準決賽，怡和以十二比零輕取中青。

甲組「南星大戰」，入場觀衆爲二萬七千六百四十五人，收入爲十萬零六千五百十四元八毫。「票房紀錄」已成爲「本地波」的最高紀錄，惟昨日南星球員，演出使球迷感失望，昨日比賽不

東方本屆球季，在聯賽六戰六勝兩敗，金禧盃初賽及複賽連捷，而晉得準決賽權，但均爲「魚生粥」。先談金禧盃初賽，陸軍三比二，複賽經加時勝流浪三比二。聯賽的六場勝警察一比零，勝九巴三比二，勝電話三勝東昇一比零，至於兩敗則爲負於南華一比三，負於元朗二比四。即爲十場比賽射入廿三球，失十九球。東方不論與實力强弱的隊伍對抗，取勝每爲失兩球，但戰敗的兩場則卻爲一球數字看，則東方前鋒進攻力量似乎太弱，然而細心觀察，則爲東方

的前鋒能否破關，要看劉志霖是否演出水準？以支持郭滿華、羅國泰的攻勢。

東方爭取勝利的要素值得東方接納以作參考資料。如何避實擊虛，交鋒，還兩場賽事，都「重賽」，聯賽「昇流」。金禧盃複賽遇「警昇」範對方「埋牙」，同樣的也須防集防禦，須怎樣破密敗東昇？東方能否擊今天破頭，東方能否擊組的準決賽，「雙東」金禧盃甲組足球另一

一得之見

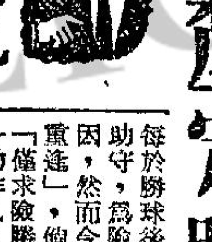

賽週的兩伕，東方已充份準備，本月中旬在聯賽受傷的球員，經過調理已無大碍，此役決調精銳上陣，看華聯對捷克施維亞隊的一伕，羅北、林尚義、羅國泰、梁偉雄及副選邪滿華，均獲准「免役」，據說這羣球員經過充份休養，通來參加操練，則均保持水準，而且氣力亦甚爲充足。雖然，東方的部份將員被人稱爲「老爺車」，但從金禧盃複賽加時才勝流浪，足見耐戰力依然甚强。這場比賽仍將採「三三四」打法，以梅永達把關，後防三將爲羅北、彭志光、黃志光，中場三人爲梁金耀、曾鏡洪、林尚義，四個前鋒則爲劉志霖、梁偉雄、郭滿華、羅國泰。

聯隊對抗施維亞隊的麥國演，資格候命，仍以替補球員的麥守門員的近況，不過照兩個漢較佳，則麥國演爲何以施永達把關？東方卻是有點耐人尋味。

聯賽「雙東」對抗，東方採長傳急攻戰術，惟這役雖然一球僅勝，惟靠林尚義擊出而建功，照東方的戰球員認爲長傳快攻及密集防禦，爲對付東昇的較爲有效，因爲倘用短傳滲透，則面對踢法較「辣」的守衛，恐怕前鋒容易受傷。雖然，郭滿華及羅國泰很了解東昇後防的踢法，惟仍須伺機而動，他們認爲要拉開東昇的中路，必須由劉志霖側擊。必要時可

東方最忌踢埋牙波 釐定戰術決以智取

每於勝球後，鋒將同防助守，爲險勝的主要原因，然而今天與東昇「重逢」，倘仍照以往的「僅求險勝，不求大捷」的作風，則被東昇有機可乘，此伕東方固然須先求穩守，惟必須作主動的攻擊。

爲了應付金禧盃準決賽週的兩伕，

能由劉志霖與郭滿華互換位置。

準決賽週第一回合的前夕，東昇揚言要擊敗東方，也許東昇在三週以來，在金禧盃兩戰而勝警察，前週聯賽挫流浪，使該隊的爭決賽野心更大，本來東昇爲守於攻的隊伍。在聯賽勝於攻的隊伍。在聯賽八戰四勝四敗，計爲勝元朗五比三，勝消防一比零，勝流浪三比二，金禧盃複賽對警察加時二比二和，重賽始以二比零取勝，至於在聯賽的四敗，則爲負於九巴零比二，負於東方零比一，負於南華一比四，負於電話二比四。即爲十場射入二十球，失十九球，似乎東昇加强了在金禧盃奪取警察，聯賽戰流浪，使該隊季初爲好轉。但該隊最近五場，月八日金禧盃複賽週的決賽的戰意。然而本

重賽，警察致敗主因爲開賽後五分鐘謝錦華受傷。而流浪在聯賽戰東昇，亦以陳炳强、秦禮文先後受傷，而致實力減弱，似乎受制了「殺傷戰術」，倘非警察流浪均以於比賽進行中，而致有大將受傷，則不致敗陣，今天東昇要擊敗東方，畢竟以何種方式威脅其認爲「老爺車」的對手？非待臨場難找答案。

由於「警昇」及「流昇」兩伕，東方今天更應提高警覺，因爲「魚生粥」的戰果，不習爲東方避免球員受傷所引致「埋牙波」，亦使東方球員視爲畏途，而作智取，則爲避免力拼，故怎樣採「埋牙波」的主要因素，今天的比賽，東方可能作錯佔勝面居多，倘如遇場是「埋牙波」，則未許樂觀了。（文玲）

靈緣波經講座寺

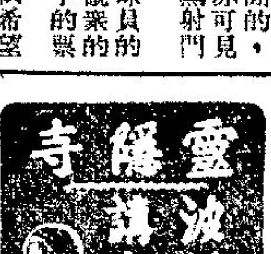

東昇打警察則易 今天打東方則難

踢完一場金禧盃準決賽，正式年年有金禧，歲歲係金禧，不過昨日在大球場呢場金禧波，有些那個。明知睇波居士中意睇攪波，但係呢兩隊波的話事人，吊起來賣，以至睇波居士慾壑難填，須知起多少價已係唔睡，但還可原諒，但起成倍價，點對得睇波居士住，須知呢種玩耍，可睇可唔睇，金禧杯準決賽係打兩場，還縮數到規定睇波居士買套票，結果昨日預沽票第一場還剩咗幾千，此種罪孽，球國大宗祠父老們難辭其咎，甚賣大宗祠父老應唔批准其起價才是，但大宗祠父老不祇唔制止，還法賣成，呢種措施，罪在父老矣。

今日金禧盃另一場準決賽，雙番東對碰，呢場今日金禧盃另一場準決賽，雙番東，有一隊唔係原庄貨，今日之雙番東，係東方同東昇，今日兩東齊唱對台戲，一隊係唱阿里山姑娘，一隊係唱東方紅，唔啱牙的波，一定打得好激烈，但打波還打波，切勿唔好講手爲勝。

雙番東有自知之明，不祇唔敢妝六個大餅一位虎嚟嚟號召，連大球場都不敢上，因爲雙番東有少林僧同老上大球場一踹三大，費用上而言

今日雙番東對碰，下午三時一刻開鑼，各位睇波居士，及時應耀到，遲來會睇少好多刺激鏡頭。

講到呢場波，孰强孰弱，睇好常杯兩隊演出，如果講金禧盃，東方勝流浪，呢場東方勝流浪波和，係東方反敗爲勝，東方準以三比二勝陸軍，東方勝，另一場東東昇亦八戰，四勝四負，如成此兩場，才能

變得準決賽權，全於東昇，大話夾好彩，第一伕竟然執得輸警察，少打一場，第二次東昇同警察比賽，二比二打成和局，加時比賽，仍未分高下，擇吉再賽，東昇殺傷了警察多人，終以二比〇勝了警察才擭得準決賽。

今日雙番東碰頭，呢場波實有得打，如果照聯賽常盃成績而論，東昇會唔係東方手腳，因爲雙方八戰中，東方勝六敗二，而東昇勝負各半，照此而論，東方成績既比東昇好，東方勝東昇不算得稀奇，在金禧盃賽而言，東方連勝兩陣，東昇先和警察，再賽因警察傷損過甚，而敗與東昇，附此睇，亦係東方優於東昇，東方加勝東昇，會在

波居士意料之中也。

止一波對南華一隊對星島，金禧盃賽，兩隊都有晒行，但今番者，任何一隊零勝，最少亦得亞軍，正式坐二望一，至於今仗勝負，兩隊視爲最重要，因爲兩隊贏波不賺錢不及星南，容易反敗爲勝，故今日之戰，兩隊一定死拼，如能食先，下一場再戰，唯求勝了再講，輸咗波，得對此東昇，好右腳踢得好呢，不過呢場波，東方求之不得對正東昇，被況亦之好轉，如果個日警察打贏東昇，而警察對東方，東方必然打不過警察，因爲警察的急攻長傳非東方可能抵禦，除此之外，反觀東昇打警察，有人高腳長素在警難上陣，但今伕東昇，東昇更擠但警察食胡之人踢傷，不不敗與東昇。

有高經驗經驗的東方，比起打東方，情況不同，東方帝決策，故全無籌謀，而東方則不同，東方帝決策，踢埋陣容商，不論中場之推進，埋門的攻擊，把握機會比警察高，能把握機會，東方便能把東昇擊敗，不過東方真能擊敗東昇乎？則視乎東方之間歇性的士氣，提起因爲是否多過低沉，因爲東方不是全場士氣一般高，因係老將們的「士氣」，祇能搦起一陣，全憑「士氣」陣還去，又是低沉，東方能勝伕，全憑「士氣」一搦起次數較多，則有勝伕希望。

東昇守力還算不錯，但鋒力不及東方強，東方打警察則易，打東方則難，雖在東方個人技術老練，東方雖無何四二四或三三四陣型，祇憑臨場個人工夫，好似某方隨機應變，隨機應變最難能可貴的，亦係防範得時機，又有實魚生粥可能，否則被東昇打爛粥搭突。（諸葛亮）

甲組金禧盃足球賽形勢

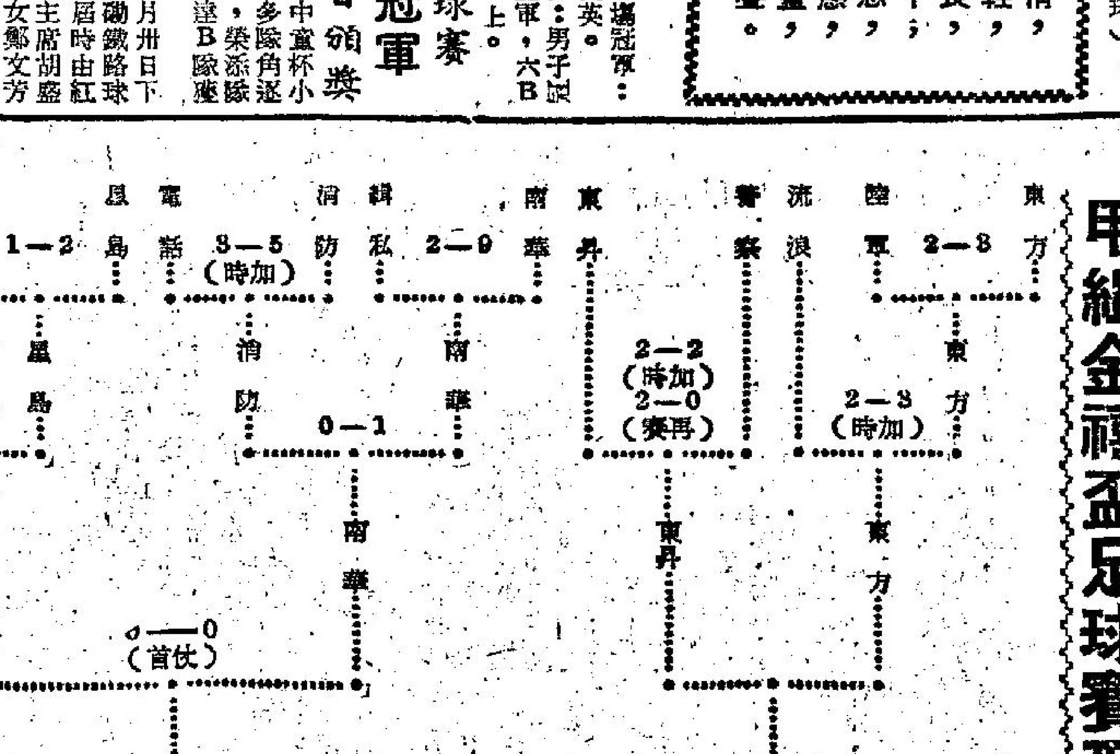

黃志强進攻：甲組金禧盃足球決賽第一伕，南華星島昨零比零打和。圖爲南華黃志强（左）在星島門前擬起腳命射，星島謝國强（右）及時出腳將危球剷去的鏡頭。

球迷關心張子岱

彈鋏客

球迷幾許表同情，犯法惟愁罰不輕，自是茅風難助長，皆緣怨氣未能平；原非蓄意甘爲惡，似可從寬暑示懲，技術高明人所重，圖中議論聽心聲。

務實中學 校運結束

務實中學第十七屆校運動會，經於廿二日廿三日兩日舉行，廿二日在該校運動場舉行田賽，廿三日在香港仔工業學校舉行徑賽，由校長寇國維主持，比賽過程，秩序良好，成績進步。結果如後：

上午。班際全場冠軍：中三男子個人全場冠軍：利德勝。女子個人全場冠軍：陳秀蘭、鍾美英。

班際拔河賽：男子組冠軍六B，亞軍六B下，季軍中一上。

中童小球賽 榮添冠軍
定卅日頒獎

第九屆箕型中童杯小足球賽，四十多隊角逐，已全部結束，榮添隊榮膺冠軍，威達B隊獲亞軍。賽會決定本月卅日下午四時，在紅磡鐵路球場舉行頒獎，屆時由紅磡三約街坊會主席胡盛孫，及香港玉女鄭文芳聯合主持頒獎。

球將嵌字詩
勞鑑全
·觀濤樓主·

「勞」人草草少清閒，「鑑」往知來且靜觀，世事雖如棋局亂，「全」憑鎮定渡難關。